

令和5年度

県政と周防大島のくらし



山口県議会議長

柳 居 俊 学



ごあいさつ

皆様には、益々ご清栄のこととお慶び申し上げます。平素より、議会活動をはじめとして様々な活動に皆様より温かいご支援とご指導、ご協力を賜り衷心より厚くお礼を申し上げます。

また、4月の山口県議会議員選挙におきましては、皆様方の変わらぬ熱いご支援を賜り、お陰様で県議会議員9期目の当選を果たすことができました。さらに5月の県議会臨時会において、第66代議長にご選任いただきました。重ねて深くお礼を申し上げます。

これからも初心を忘れず、周防大島・山口県の発展のために、粉骨砕身取り組んでまいります。今後ともなお一層のご支持とご支援を、心よりお願い申し上げます。

さて令和2年初めに、新型コロナウイルスが猛威を振るい始めて、まる3年余りが経過しました。幸い今年になり徐々に感染者数の減少がみられるようになりました。

これを受けて、5月初旬にはWHO世界保健機関が、3年3ヶ月続いた新型コロナの緊急事態宣言を終了すると発表しました。さらに現在の新型コロナの2類相当からインフルエンザと同じ5類に変更されました。このように新型コロナについては、大きな節目を迎えることとなりました。

これからは新型コロナ禍の以前のように、経済や暮らしをより高いレベルに引き上げていく「発展的再生」を目指して、各種施策を本格的に推進していかなければなりません。

こうしたことから、山口県では、ウィズコロナへの本格的な移行に向け、県民や事業者の皆様にご不安や混乱が生じないように、引き続き必要な対策を講じていきます。さらにこれまでのコロナ禍に加えて、物価高騰などにより傷んだ地域経済を力強く再生し、山口県の元気を取り戻していくため、適切な支援策を措置していきます。

山口県の大きな課題である人口減少の対策をはじめ、新型コロナウイルス、デジタル化や脱炭素化等の社会変革、物価高騰、自然災害の頻発化・激甚化など、私たちを取り巻く環境は大きく急激に変化しています。

このような中であって、山口県議会としても山口県・関係機関との連携のもと、新型コロナから県民の命と健康を守り抜き、疲弊した社会経済を再生させるとともに、様々な社会変革の先にある新たな未来を見据えて、山口県づくりの取り組みを力強く前へ進めてまいります。

令和5年度版「県政と周防大島の暮らし」は、山口県の予算と町民生活の結びつきを紹介するもので、皆様方のお役に立ていただければ幸甚に存じます。

終わりに、皆様方の益々のご健勝とご多幸を心よりお祈り申し上げます。

令和5年6月

山口県議会議長 柳居俊学

写真で 見る 活動報告



▲2023年サミット・関係閣僚会合に関する国への提案要望（令和4年4月）

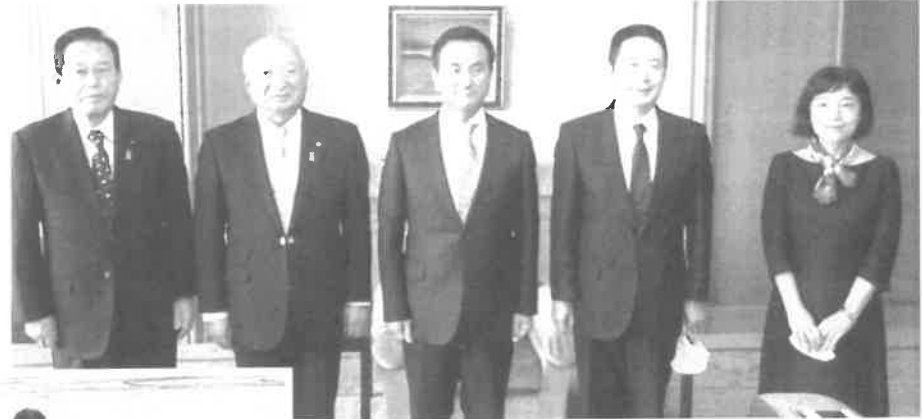

▲在福岡中国総領事面会（令和4年5月）



▲山口県警察視閲式（令和4年5月）



▲岸防衛大臣に要望（令和4年6月）



▲岸田首相に要望（令和4年6月）



▲台南市とのWEB会談（令和4年7月）

中国五県議会正副議長会議



▲下関北九州道路整備促進大会
(令和4年7月)



▲中国五県議会正副議長会議 (令和4年8月)

山口県とハワイ州との姉妹締結調印式▶
(令和4年8月)

▼ハワイの皆さんと記念撮影(令和4年8月)



▲大島商船高専新練習船命名・進水式祝賀会
(令和4年10月)



▲林外務大臣に要望 (令和4年10月)

▼故安倍晋三元首相県民葬（令和4年10月）



第173回 全国都道府県議会議長会 定例総会



▲全国都道府県議会議長会定例総会
（令和4年11月）

▼やまぐち高校生県議会
（令和4年11月）

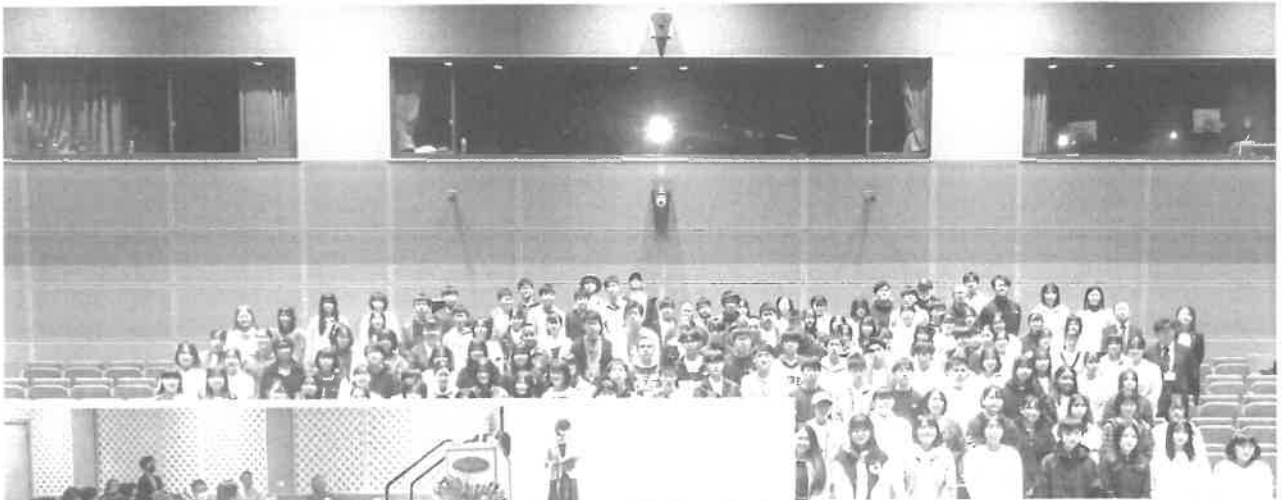

▲ハワイ・カウアイ島出発式
（令和5年1月）



◀ハワイ・カウアイ島訪問
（令和5年1月）



▲女性議員要望 (令和5年1月)



▲国会議員意見交換 (令和5年1月)



▲農林業知と技の拠点新施設竣工式 (令和5年3月)



▲台湾嘉義県知事訪問 (令和5年5月)



▲国への要望 (令和5年5月)



▲山口県警察表彰式 (令和5年5月)



▲石川佳純選手表敬訪問 (令和5年5月)

目 次

令和5年度山口県予算	1
令和5年度周防大島町の主要事業	9
柳井土木建築事務所	10
柳井農林水産事務所	16
柑きつ振興センター	23
柳井健康福祉センター	26
柳井県民局	30
柳井県税事務所	32
柳井警察署	34
柳井地区広域消防組合	36
周防大島高等学校	39

令和5年度 山口県の予算

〈安心で希望と活力に満ちた山口県〉

『予算編成の基本的な考え方』

令和5年度の当初予算は、山口維新プランに沿った「新たな県づくり」を本格的にスタートする予算と位置付けます。

「安心・安全」、「デジタル」、「グリーン」、「ヒューマン」の「4つの視点」を踏まえ、これまでの取組を未来志向で再構築するとともに、コロナ禍を契機とした、人々の意識や価値観の変化、デジタル化、脱炭素社会などの社会変革への対応、そして、山口県のより高いレベルの安心と成長につながる取組に積極果敢に挑戦し、【3つの維新】の更なる進化を図ります。

また、ウィズコロナの下、県民の命と健康を守りながら、感染拡大防止と社会経済活動の両立を図るとともに、現下の物価高騰に対応する追加の緊急対策を講じます。

※令和5年度当初予算規模（一般会計）

7,940億円（前年度当初予算比 + 78億円 + 1.0%）

◎新たな県づくりの本格始動

「安心で希望と活力に満ちた山口県」の実現に向け、コロナ化で傷ついた社会経済や、人と人とのつながりの再生をはじめ、様々な社会変革の先にある新たな未来を見すえた県づくりをしっかりと前に進めるため、実効性の高い施策を積極的に展開し、確かな成果につなげていく。

山口県の高いレベルの安心と成長を実現するため、「4つの視点」を踏まえ、これまでの取組を未来志向で再構築し、3つの維新（「産業維新」・「大交流維新」・「生活維新」）の更なる進化を図る。

○「安心・安全」の確保

コロナ禍の経験を踏まえ、県民の命と健康を守る取組を充実・強化するとともに、日常の生活や暮らし、事業活動を行う上での安心・安全を確保する取組を進めます。

① 医療、健康、福祉の充実・強化

1 県立総合医療センターの機能強化に係る基本計画を策定

山口県の感染症医療、高度専門医療等の拠点として、抜本的な機能強化を図ります。

- 2 健診（検診）の受診率向上に向けた各種健診の同時実施や、かかりつけ医等による受診勧奨

新たな健診モデルを構築し、疾病予防・早期発見による健康づくりを推進します。

- 3 ヤングケアラーの相談支援体制を整備

支援人材の育成や相談窓口の整備等の取組を実施します。

- 4 児童虐待対応の強化

AIを活用したツールを児童相談所に導入し、一時保護の判断をサポートする体制を整備します。

②サプライチェーンの強靱化、経済安全保障の確保

※サプライチェーンの強靱化

- 1 半導体・蓄電池製造拠点等の県内進出に対する補助金（最大50億円）を新設
- 2 国際情勢の影響を受けにくい、県産小麦や飼料への転換を図るため、生産拡大、広域流通に向けた体制整備を支援

※技術・データ等の流通防止策

- 1 農林業の知と技の拠点」を核として開発した知的財産（新品種等）を保護するため、新たに海外での品種登録を実施
- 2 個別訪問活動やセミナーを通じ、県内企業等の技術情報流出防止策を推進

※頻発化・激甚化する自然災害等への備え

- 1 ドローンによる新たな緑化技術を確立
- 2 AIによる道路付属物点検・診断システムの構築
- 3 走行型画像計測技術等の活用によるトンネル点検や、ドローンを活用した河川の変状監視

○「デジタル」実装の加速化

県民一人ひとりが豊かさと幸せを実感できる人にやさしい「デジタル社会」を構築するため、県政の各分野・各地域でのデジタル実装を進め、やまぐちデジタル改革をより高いレベルに押し上げます。

①やまぐちデジタル改革の取組の加速化

※全県的なDXの推進

- 1 「Y-BASE」及び「デジテック FOR YAMAGUCHI」を核とした幅広い分野でのDXの推進

- 2 「Y-BASE」のサテライト機能を活用した地域 DX 創出プロジェクトの展開
- 3 官民におけるデータ利活用の促進
- 4 デジタルガバメントの構築を全県的に進めるため、市町に対する専門的な相談対応やデジタル実装に向けた伴走支援の実施

※中小企業等のデジタル化の推進

- 1 中小企業の DX 導入段階に応じたシステム等の導入や、情報セキュリティ対策を支援
- 2 建設産業の生産性向上に向け、小規模現場における建設 ICT 活用工事の普及促進
- 3 農業 DX に関する指導者の育成
- 4 モデル経営体において、データ活用型の農業の実践プランを作成

②県政の各分野・各地域でのデジタル実装を推進

※地域の社会課題の解決を図るデジタル実装の推進

- 1 地域の課題解決に資する民間企業提案型のデジタル実装モデルの創出
- 2 交通空白地帯対策として、デジタル技術を活用した新モビリティサービスの導入を支援
- 3 商業エリアの賑わい創出に向け、データマーケティングの実施やデータを活用した取組を支援

※デジタル実装に向けた人材育成・確保等

- 1 「農林業の知と技の拠点」において、営農管理システムなど、デジタル技術を活用可能な即戦力人材を養成
- 2 未就業等の女性を対象としたプログラミング講座を開設し、県内企業への就業を促進
- 3 障害者 ICT サポートセンターの設置

○「脱炭素」社会の実現

「2050年までに温室効果ガス排出量実質ゼロ」の社会の実現に向け、企業や県民の理解と積極的な参加を得ながら、総力を挙げて取組を進めます。

①産業関連の取組推進

※商工関連の取組推進

- 1 コンビナート企業や自治体等による連携促進、CO2 排出削減や次世代燃料・素材の供給価値化につながる設備投資・研究開発を支援
- 2 自動車産業の電動化シフトに向けたサプライヤーの支援

- 3 中小企業等の水素関連産業への参入支援
- 4 脱炭素経営の普及啓発、成長、発展支援

※農林水産関連の取組推進

- 1 「農林業の知と技の拠点」を核とした化学肥料の使用量削減等の研究・開発
- 2 グリーン農産物の生産拡大に向けた普及啓発
- 3 エリートツリーの普及による再造林の推進
- 4 Jブルークレジットを活用した藻場保全

②民生関連の取組推進

※県民への普及開発

- 1 2050 ゼロカーボン・チャレンジキャンペーンの実施
- 2 ぶちエコアプリ、ナッジ効果を活用した行動変容の促進

※家庭・事業者向けの取組推進

- 1 共同購入方式による家庭用の太陽光パネル・蓄電池の導入の促進
- 2 ZEH の啓発・導入推進
- 3 事業者向けの脱炭素セミナー・省エネ診断

③公共関連の取組推進

- 1 県有施設をゼロカーボン・ドライブの普及啓発拠点として整備
- 2 県有施設への再生可能エネルギー施設の設置、省エネルギー改修、公用車における電動車導入等

○「人」づくり、新たな「人」の流れの創出

県政の最重要課題である人口減少対策として、結婚から、妊娠、出産、子育てまでの切れ目のない支援や、山口県の未来を担う人づくりの取組を充実・強化するとともに、コロナ禍において希薄化した人と人とのつながりやリアルでの活動・交流を再生し、地域の活力を創出する取組を強力的に推進します。

①結婚・妊娠、出産、子育て支援の充実・強化

※結婚の規模を叶える環境づくり

- 1 やまぐち結婚応援隊による結婚応援センターへの入会アプローチ

※結婚・出産・子育ての充実・強化

- 1 多子世帯を応援する祝品を贈呈
- 2 妊婦・子育て世帯が不安や悩みをオンラインで専門医に相談できる体制を整備
- 3 結婚に魅力を感じるキャンペーンイベント開催
- 4 医療的ケア児の介護家族の身体的・精神的負担軽減を図るための環境を整備

- 5 誰もが等しく育ち・学び・遊べる環境の整備（多様性に配慮した遊具・バリアフリー化）を支援

②新たな未来を切り拓く人材の育成

- 1 経済的理由で就学が困難な学生の進学と県内定着を促進する奨学金返還補助制度を創設
- 2 薬学生に対する奨学金返還補助制度を創設
- 3 データサイエンスを活用した薬工連携による人材の育成
- 4 中小企業へのDX・GX分野のリスキニング支援

③山口県で暮らす価値の実感と活力が生まれる場の創出

※山口きらら博記念公園を拠点とした活力創出

- 1 山口きらら博記念公園の交流拠点・集客拠点化に向け、新たな基本構想を策定
- 2 大規模イベント誘致に向けたセールス
- 3 ゆめ花マルシェの開催（10月）や同時開催のイベントの実施

④新たな人の流れの創出・拡大

※新たなツーリズムの推進

- 1 新たなツーリズムの創出に向けた推進体制の構築、大規模アウトドア施設等の開発支援
- 2 山口県の認知度向上に向け「絶景」「体験」「グルメ」をテーマにしたキャンペーンを実施

※県外人材の受入促進

- 1 山口県独自のテレワーク移住補助金を創設
- 2 「YY! SQUARE」「YY! GATEWAY」を核としたテレワーカー、ワーケーションの受入促進

◎新型コロナ対策・物価高騰緊急対策

①新型コロナ対策

ウィズコロナの下、県民の命と健康を守り抜くため、医療提供体制や検査体制等を確保します。

- 1 受入病床や検査体制等の医療提供体制の整備
- 2 自宅療養者の健康相談体制等の整備
- 3 ワクチン接種を円滑に進めるための相談体制等の整備

②物価高騰緊急対策

減価の物価高への対応として、厳しい状況にある県民や事業者の負担軽減を図るため、追加の緊急対策を講じます。

- 1 光熱費・食材料費・給食費等高騰対策支援
- 2 公共交通燃料価格高騰対策支援
- 3 中小企業省エネ設備導入支援
- 4 農林水産需要拡大キャンペーンの実施

【主要事業 総括表】

▼「やまぐち未来維新プランに基づく体系整理」

※本資料の掲載主要事業は以下のとおり

区 分	事業数	予算額 (千円)
I 産業維新	18	3,277,046
①新たな価値を創造する産業 DX プロジェクト	3	297,074
②未来へ挑戦するグリーン成長プロジェクト	3	1,170,233
③時代を勝ち抜く産業力強化プロジェクト	2	1,213,628
④中堅・中小企業の「底力」発揮プロジェクト	3	325,894
⑤強い農林水産業育成プロジェクト	7	270,217
II 大交流維新	11	1,563,256
⑥交流拡大による活力創出プロジェクト	3	218,501
⑦新たな観光県やまぐち創造プロジェクト	4	652,880
⑧国内外での市場拡大プロジェクト	2	528,209
⑧新たな人の流れ創出・拡大プロジェクト	2	163,666
III 生活維新	36	6,798,125
⑩結婚、妊娠・出産、子育て応援プロジェクト	6	501,893
⑪「やまぐち働き方改革」推進プロジェクト	2	105,947
⑫次代につなげる持続可能な社会づくり推進プロジェクト	4	481,484
⑬豊かで利便性に優れた暮らしづくり推進プロジェクト	5	592,360
⑭新たな時代の人づくり推進プロジェクト	6	4,550,622
⑮誰もがいきいきと輝く地域社会実現プロジェクト	4	118,383
⑯安心を支える医療と介護の充実・強化プロジェクト	3	161,565
⑰生涯を通じた健康づくり推進プロジェクト	1	17,297
⑱災害に強い県づくり推進プロジェクト	1	11,220
⑲暮らしの安心・安全確保プロジェクト	1	20,000
⑳人口減少社会を克服する地域づくり推進プロジェクト	3	237,354
合 計	65	11,638,427

◆◆◆令和5年度 山口県当初予算◆◆◆

歳入 (一般財源・特定財源別内訳)

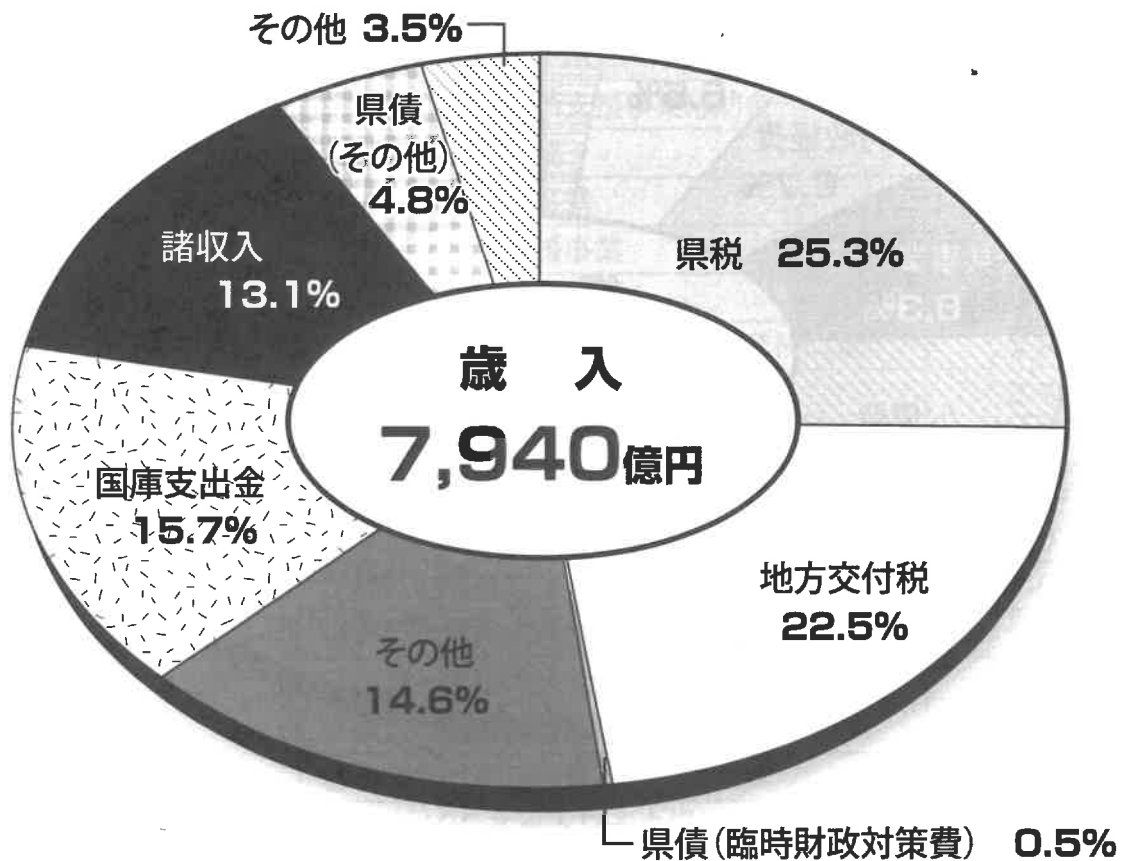

一般財源・特定財源別内訳

(単位：百万円)

区分	令和5年度	令和4年度	増減 A - B = C	増減率 C / B	
	当初予算額A	当初予算額B			
一般財源	県税	200,790	193,317	7,473	3.9%
	地方交付税	178,869	179,854	▲985	▲0.5%
	県債 (臨時財政対策債)	3,889	11,424	▲7,535	▲66.0%
	その他	115,950	102,702	13,248	12.9%
	計	499,498	487,297	12,201	2.5%
特定財源	国庫支出金	124,103	134,515	▲10,412	▲7.7%
	諸収入	104,302	100,154	4,148	4.1%
	県債 (上記以外)	38,463	42,261	▲3,798	▲9.0%
	その他	27,647	22,017	5,630	25.6%
	計	294,515	298,947	▲4,432	▲1.5%
合計	794,013	786,244	7,769	1.0%	

歳出 (主要項目別内訳)

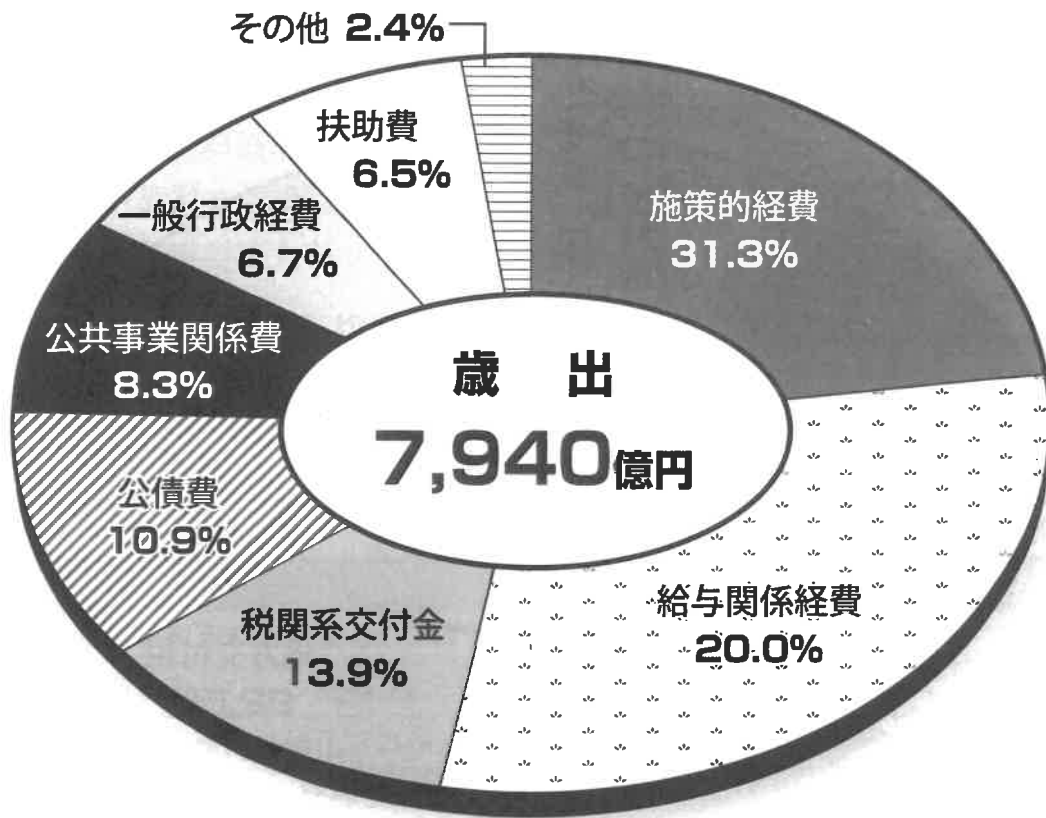

主要項目別内訳

(単位：百万円)

区 分	令和5年度	令和4年度	増 減 A - B = C	増減率 C / B
	当初予算額A	当初予算額B		
給 与 関 係 経 費	158,404	167,040	▲ 8,636	▲ 5.2%
うち職員給与費	149,586	150,325	▲ 739	▲ 0.5%
うち退職手当	8,754	16,634	▲ 7,880	▲ 47.4%
公 債 費	86,282	86,674	▲ 392	▲ 0.5%
扶 助 費	51,943	52,190	▲ 247	▲ 0.5%
公 共 事 業 関 係 費	65,824	65,569	255	0.4%
補助公共・直轄事業負担金	54,693	54,366	327	0.6%
単独公共事業	11,131	11,203	▲ 72	▲ 0.6%
災 害 復 旧 事 業 費	6,430	5,722	708	12.4%
県 営 建 築 事 業 費 等	12,234	13,147	▲ 913	▲ 6.9%
一 般 行 政 経 費	53,598	50,728	2,870	5.7%
施 策 的 経 費	248,988	247,575	1,413	0.6%
税 関 係 交 付 金	110,110	97,399	12,711	13.1%
予 備 費	200	200	0	0.0%
合 計	794,013	786,244	7,769	1.0%

令和5年度 周防大島町の主要事業

※一般会計 146億9千万円（前年度比 +5.8%）

（事業費：千円）

1、自然と共生した快適で活力あるまちづくり		
産業の振興	①耕作放棄地解消支援事業補助金	250
	②道の駅改修事業	20,097
	③企業誘致対策事業	1,809
	④事業承継者支援事業	6,000
	⑤新規就農者確保事業	13,500
	⑥新規就業者等産地拡大促進事業補助金	18,082
	⑦有害鳥獣捕獲事業	23,318
	⑧鳥獣被害防止施設等整備事業	10,000
	⑨新規漁業従事者確保育成推進事業	10,938
	⑩漁港漁場機能高度化保全事業	50,700
生活環境の整備	①危険空家等除去事業補助金	6,000
	②農業集落排水施設整備事業	57,200
	③久賀・大島地区公共下水道事業	706,130
	④東和片添地区公共下水道事業	348,508
	⑤漁業集落環境整備事業	70,400
都市基盤整備	①町内10Gネットワーク構築事業	78,951
	②道路新設改良事業	165,174
定住促進	①若者世帯住宅取得応援事業	9,700
	②若者定住促進住宅建設事業	263,912
2、人が元気で活躍するまちづくり		
学校教育	①学校給食費無償化事業	36,245
	②浮島小・島中小空調設備改修	199,625
	③周防大島高等学校通学支援費給付	4,000
交流	①地域づくり活動支援	1,415
	②語学留学生派遣	11,464
3、安全・安心で思いやりに満ちたまちづくり		
保健・医療	①出産・子育て応援給付金事業	5,079
	②健診・保健指導事業	19,532
福祉	①東和児童クラブ（仮）新築事業	55,182
	②ちびっこ・中学生医療費助成事業	17,298
	③児童手当事業	95,031
	④保育所完全無償化事業	39,100
防災・消防・救急	①防災行政無線再整備事業	302,165
	②海岸保全施設整備事業	120,600
	③木造住宅耐震調査・耐震改修補助事業	3,307

柳井土木建築事務所

(1) 土木建築部

(単位：千円)

	令和4年度 補正予算 (A)	令和5年度 当初予算 (B)	令和5年度 予算 (C=A+B)	令和4年度 当初予算 (D)	増減額 (C - D)	前年度比 (C/D)	前年度比 (B/D)
補助公共 (再編関連含む)	16,456,333	38,215,206	54,671,539	37,527,703	17,143,836	145.7%	101.8%
単独公共	—	11,843,924	11,843,924	12,847,582	-1,003,658	92.2%	92.2%
その他 (直轄事業負担金・災害復旧費)	2,586,205	12,630,368	15,216,573	12,360,572	2,856,001	123.1%	102.2%
合計	19,042,538	62,689,498	81,732,036	62,735,857	18,996,179	130.3%	99.9%

(2) 柳井土木建築事務所

(単位：千円)

	令和4年度 補正予算 (A)	令和5年度 当初予算 (B)	令和5年度 予算 (C=A+B)	令和4年度 当初予算 (D)	増減額 (C - D)	前年度比 (C/D)	前年度比 (B/D)
補助公共 (再編関連含む)	551,500	4,726,151	5,277,651	4,309,786	967,865	122.5%	109.7%
単独公共	—	727,683	727,683	970,521	-242,838	75.0%	75.0%
合計	551,500	5,453,834	6,005,334	5,280,307	725,027	113.7%	103.3%

(3) 周防大島町

(単位：千円)

	令和4年度 補正予算 (A)	令和5年度 当初予算 (B)	令和5年度 予算 (C=A+B)	令和4年度 当初予算 (D)	増減額 (C - D)	前年度比 (C/D)	前年度比 (B/D)
補助公共 (再編関連含む)	189,000	2,692,199	2,881,199	2,233,043	648,156	129.0%	120.6%
単独公共	—	185,005	185,005	234,021	-49,016	79.1%	79.1%
合計	189,000	2,877,204	3,066,204	2,467,064	599,140	124.3%	116.6%



伊保田港

令和5年度 当初予算一覽表【周防大島町】(補助事業)

柳井土木建築事務所

主管課	事業名	路河川名	地区 (工区名)	事業費(千円)		事業内容	完了 継続 新規	補助率 (%)	市町負担 率(%)
				R4予算	R5予算				
道路整備	橋梁(長寿命化)メンテ 修繕	(国)437号	大島大橋	367,500	367,500	塗装・添接版	継続	57.20	0
"	橋梁(長寿命化)メンテ 更新	(主)橋東和線	安高橋	2,100	3,150	移転補償費(NIT)	継続	55.00	0
"	橋梁(長寿命化)メンテ 修繕	(国)437号	三浦橋	2,869	5,358	調査・設計	継続	57.20	0
"	橋梁(長寿命化)メンテ 修繕	(国)437号	日前B橋	3,738	6,889	橋梁補修	継続	56.65	0
"	橋梁(長寿命化)メンテ 修繕	(国)437号	長浜橋		4,200	橋梁調査・補修設計	新規	57.20	0
"	橋梁(長寿命化)メンテ 修繕	(国)437号	西ヶ原橋		5,250	橋梁調査・補修設計	新規	57.20	0
"	橋梁(長寿命化)メンテ 修繕	(国)437号	椋野橋		4,200	橋梁調査・補修設計	新規	57.20	0
"	橋梁(長寿命化)メンテ 修繕	(主)大島環状線	腹見石橋	6,454	13,778	橋梁補修	継続	57.20	0
"	橋梁(長寿命化)メンテ 修繕	(主)大島環状線	宮川橋	7,172		橋梁補修	完了	55.55	0
"	橋梁(長寿命化)メンテ 修繕	(主)大島環状線	新明新橋	33,642	44,100	橋梁補修	継続	57.20	0
"	橋梁(長寿命化)メンテ 修繕	(主)橋東和線	鹿家橋	7,172		橋梁補修	完了	55.55	0
"	橋梁(長寿命化)メンテ 修繕	(主)橋東和線	古川橋	2,151	11,481	橋梁補修	継続	57.20	0
"	橋梁(長寿命化)メンテ 修繕	(主)橋東和線	東田橋		4,200	橋梁調査・補修設計	新規	57.20	0
"	橋梁(長寿命化)メンテ 修繕	(一)大島橋線	樋の口橋	7,172	36,750	橋梁補修	継続	57.20	0
"	橋梁(長寿命化)メンテ 修繕	(一)大島橋線	北里橋	5,737	12,600	橋梁補修	継続	57.20	0
"	橋梁(長寿命化)メンテ 修繕	(一)大島橋線	宮間新橋		3,061	橋梁調査・補修設計	新規	57.20	0
"	橋梁(長寿命化)メンテ 修繕	(一)大島橋線	源明橋	2,151	7,654	橋梁補修	継続	57.20	0
"	橋梁(長寿命化)メンテ 修繕	(一)大島橋線	中村B橋	9,345	32,550	橋梁補修	継続	57.20	0
"	橋梁(長寿命化)メンテ 修繕	(一)高山久賀港線	山田橋		4,200	橋梁調査・補修設計	新規	57.20	0
"	橋梁(長寿命化)メンテ 修繕	(一)文殊山公園線	松の元橋		3,827	橋梁調査・補修設計	新規	57.20	0
"	橋梁補修(防安交付金 耐震) 地	(一)白木漁港佐蓮線	沖家室大橋		105,000	橋梁補修	継続	52.00	0
"	橋梁(長寿命化)メンテ 点検	管内一円		30,450	10,659	橋梁点検	継続	56.65	0
"	道路防災(防安交付金 修繕) 地	(主)大島環状線	沖浦トンネル		29,295	トンネル照明更新	継続	52.00	0
"	通学路緊急対策(補助)	(主)大島環状線	小松開作	840		防設柵	完了	55.00	0
道路建設	道路改良(再編関連特別地域整備事業)	(主)大島環状線	吉浦	80,000	40,000	切土、法面	継続	100.00	0
"	道路改良(再編関連特別地域整備事業)	(主)大島環状線	小松～東安下庄	127,500	40,000	舗装補修	継続	100.00	0
"	道路改良(再編関連特別地域整備事業)	(主)大島環状線	小松	50,000	30,000	擁壁・用地補償	継続	100.00	0
"	道路改良(再編関連特別地域整備事業)	(主)橋東和線	地家室(2)	42,000	400,000	トンネル・法面	継続	100.00	0
"	道路改良(再編関連特別地域整備事業)	(主)橋東和線	安高～地家室～片添	75,000	15,000	待避所・補償	継続	100.00	0
"	道路改良(再編関連特別地域整備事業)	(主)橋東和線	東安庄～伊保田	70,000	30,000	舗装補修	継続	100.00	0
"	道路改良(再編関連特別地域整備事業)	(主)橋東和線	和佐～伊保田	18,000		待避所	完了	100.00	0
"	道路改良(再編関連特別地域整備事業)	(一)地家室白木港線	西方	10,000	10,000	測量・用地補償	継続	100.00	0

【周防大島町の事業】

主管課	事業名	路河川名	地区 (工区名)		事業費(千円)		事業内容	完了 継続 新規	補助率 (%)	市町負担 率(%)
			R4予算	R5予算						
道路建設	道路改良(再編関連特別地域整備事業)	(一)白木山線	西方		20,000	20,000	設計・用地補償	継続	100.00	0
"	道路改良(再編関連特別地域整備事業)	(一)文珠山公園線	西三浦		15,000	15,000	擁壁・用地補償	継続	100.00	0
"	道路改良(再編関連特別地域整備事業・基金)	(一)油田港線	両原田		150,000	130,000	護岸	継続	100.00	0
"	道路改良(再編関連特別地域整備事業)	(一)油田港線	伊保田～雨振		6,000	30,000	設計・調査	継続	100.00	0
"	道路改良(再編関連特別地域整備事業)	(一)飯山公園線	瀬戸		15,000	15,000	待避所	継続	100.00	0
"	道路改良(再編関連特別地域整備事業)	(一)大島橋線	吉兼～棟畑		9,500	10,000	切土・用地補償	継続	100.00	0
"	道路改良(再編関連特別地域整備事業)	(主)大島環状線	庄南		47,000	15,000	照明設計・補償	継続	100.00	0
"	道路改良(再編関連特別地域整備事業)	(主)大島環状線	西安下庄		140,000	100,000	盛土・舗装・補償	継続	100.00	0
"	道路改良(再編関連特別地域整備事業)	(国)437号	大島大橋			60,000	調査設計	新規	100.00	0
都市計画	過疎地域下水道代行	久賀・大島処理区			315,000	315,000	管渠・舗装 内0県(R5割C=120,000)	継続	50	28
砂防	事業間連携・砂防	小方南川	西屋代		21,000	57,750	管理用道路・用地補償	継続	50.00	0
"	事業間連携・砂防	神領南川	東屋代		52,500	52,500	本堤 内0県(R4割C=50,000)	継続	50.00	0
"	事業間連携・砂防	徳神1	東屋代		28,350	45,097	本堤	継続	50.00	0
"	防安・通常砂防	尾殿南川	和田		5,250	5,250	用地補償	継続	50.00	0
"	防安・通常砂防	河内神小川	西方		10,500	21,000	詳細設計	継続	50.00	0
"	総流防・砂防	宮川外	安下庄		26,250		管理用道路・用地補償	継続	50.00	0
"	砂防メンテナンス・砂防	宮川	安下庄			68,250	本堤補強	新規	50.00	0
"	砂防メンテナンス・砂防	大川	伊保田			13,650	工事用道路	新規	50.00	0
"	防安・急傾斜	北石(4)	小松		10,500	5,250	擁壁・落石防護柵	継続	47.50	5
"	総流防・急傾(重点)	油良郷(2)	油良		31,500		擁壁・落石防止柵	完了	45.00	10
"	総流防・急傾(重点)	中泊(1)	和田		15,750	10,500	設計	継続	45.00	10
"	総流防・急傾	原畑	東安下庄		5,250	5,250	用地測量	継続	40.00	20
"	砂防メンテナンス・急傾	沖家室	沖家室			10,500	落石防護柵	新規	45.00	10
"	砂防メンテナンス・急傾	古城	東安下庄			10,500	調査設計	新規	47.50	5
河川	河川改修(再編関連)	三浦川	西三浦		10,000	10,000	護岸	継続	100.00	0
"	海岸メンテナンス	日良居海岸	日前		10,500	16,800	護岸	継続	50.00	8
"	海岸メンテナンス	管内一円			29,400	31,500	長寿命化計画	継続	50.00	0
港湾	防・港湾施設改良(機能強化)	久賀港	港町		44,100		浮桟橋整備	完了	33.00	25
"	防・港湾施設改良(機能強化)	久賀港	港町		12,600	21,000	物揚場	継続	33.00	25
"	防・港湾施設改良(機能強化)	小松港	小松			46,200	防波堤	新規	33.00	25
"	防・海岸高潮対策	沖浦西港	戸田		52,500	47,250	離岸堤整備	継続	50.00	8

【周防大島町の事業】

主管課	事業名	路河川名	地区 (工区名)		事業費(千円)		事業内容	完了 継続 新規	補助率 (%)	市町負担 率(%)
			秋	冬	R4予算	R5予算				
港湾	防・海岸高潮対策	沖浦港	秋		10,500		護岸	継続	50.00	8
"	防・海岸老朽化対策	伊保田港	伊保田			63,000	護岸改良	継続	50.00	8
"	防・海岸老朽化対策	小松港	小松			42,000	胸壁改良	継続	50.00	8
"	港湾改修(再編関連)	伊保田港	伊保田		13,000		物揚場	完了	100.00	0
"	港湾改修(再編関連)	伊保田港	伊保田		100,000		泊地浚渫	継続	100.00	0
"	港湾改修(再編関連)	安下庄港	西安下庄		100,000		防波堤	継続	100.00	0
"	防・海岸耐震対策	安下庄港外	東安下庄外		12,600		耐震性能調査	新規	50.00	0
"	海岸メンテナンス	沖浦港外			52,500		離岸堤点検	新規	50.00	0
"	海岸メンテナンス	小松港	小松			5,250	排水施設	継続	50.00	8
補助事業 合計					2,233,043	2,692,199	(千円)	…①		

令和5年度 当初予算一覧表【周防大島町】(単独事業)

主管課	事業名	路河川名	地区 (工区名)		事業費(千円)		事業内容	完了 継続 新規	補助率 (%)	市町負担 率(%)
			土居	大島	R4予算	R5予算				
道路整備	単独舗装(公道債)	(国)437号	土居		10,000	10,000	舗装補修	継続	0	0
"	単独舗装補修(通常)	管内一円			2,000	2,000	道路台帳修正業務	継続	0	0
"	単独舗装補修(県道)	管内一円			18,000	16,831	舗装補修	継続	0	0
"	単独路側整備(通常)	管内一円			13,000	12,400	路側整備	継続	0	0
"	単独路側整備(県道)	管内一円			12,000	5,638	路側整備	継続	0	0
"	単独路側整備(県道)	(主)橋東和線	地家室		3,000	3,000	旧道処理	継続	0	0
"	単独交通安全二種(県道)	管内一円			9,400	9,000	安全施設	継続	0	0
"	単独交通安全二種(県道)	管内一円				8,435	安全施設	継続	0	0
"	単独道路災害防除(県道)	管内一円				2,099	陥没対策	継続	0	0
道路建設	単独道路改良(県道・指定)	(主)大島環状線外	管内一円		21,000	21,000	発注者支援業務	継続	0	0
"	単独交通安全一種(通常)	(国)437号	宗光		20,000	15,000	設計	継続	0	0
都市計画	過疎地域下水道代行事業(受託)	久賀・大島処理区			57,750	25,200	町工事受託費・管渠	継続	0	100
"	単独都市公園整備事業(起債)	片添ヶ浜海浜公園			6,000	6,000	公園補修	継続	0	10
砂防	自然災害防止(急傾斜)	沖家室	沖家室島		5,000		調査設計	継続	0	10
"	自然災害防止(急傾斜)	地家室東	地家室		3,000		用地測量	新規	0	10
"	単独砂防改良(臨時河川)	大川	伊保田		7,000		護岸	継続	0	0

【周防大島町の事業】

主管課	事業名	略河川名	地区 (工区名)		事業費(千円)		事業内容	完了 継続 新規	補助率・ 市町負担 率(%)
			略河川名	地区 (工区名)	R3 予算	R4 予算			
砂防	単独砂防改良(臨時河川)	三条志垣川	地家室			2,000	堰堤浚渫	完了	0
"	単独砂防改良(臨時河川・緊急浚渫)	三条志垣川	地家室			6,000	堰堤浚渫	新規	0
"	単独砂防改良(通常)	南川	小松		1,000		護岸	新規	0
"	単独砂防改良(通常)	管内一円			2,000		砂防巡視	継続	0
河川	緊急浚渫推進(河川)	屋代川	東屋代		10,000	10,000	浚渫	継続	0
"	屋代ダム単独堰堤修繕	屋代ダム	東屋代		2,871	4,102	ダム設備修繕	継続	0
"	単独河川改修(臨償)	流田川	久賀		3,000	3,000	根継	継続	0
"	単独河川改修(臨償)	宮崎川	久賀		2,000	2,000	根継	継続	0
"	単独河川改修(臨償)	宮崎川	久賀		2,000	2,000	浚渫	継続	0
"	単独河川改修(臨償)	古川	西安下庄		2,000	2,000	根継	継続	0
"	単独河川改修(臨償)	一本松川	西屋代		3,000		浚渫	継続	0
"	単独河川改修(臨償)	津原川	久賀		2,000	2,000	根固	継続	0
"	単独河川改修(臨償)	三浦川	東三浦		3,500	2,000	護岸	継続	0
"	単独河川改修(臨償)	椋野本川	椋野			2,000	浚渫	新規	0
"	単独河川改修(臨償)	山根川	日前			2,000	浚渫	新規	0
"	単独自然災害防止(海岸)	森野海岸	平野		9,000	5,000	陥没調査	継続	0
"	単独自然災害防止(海岸)	油良海岸	油良		2,000	4,000	護岸補修	継続	0
"	単独河川改修(通常)	管内一円			2,500	300	PCB含有塗膜調査	継続	0
単独事業 合計					234,021	185,005	(千円)	…②	

◀ 橘東和線(地家室トノネリ)

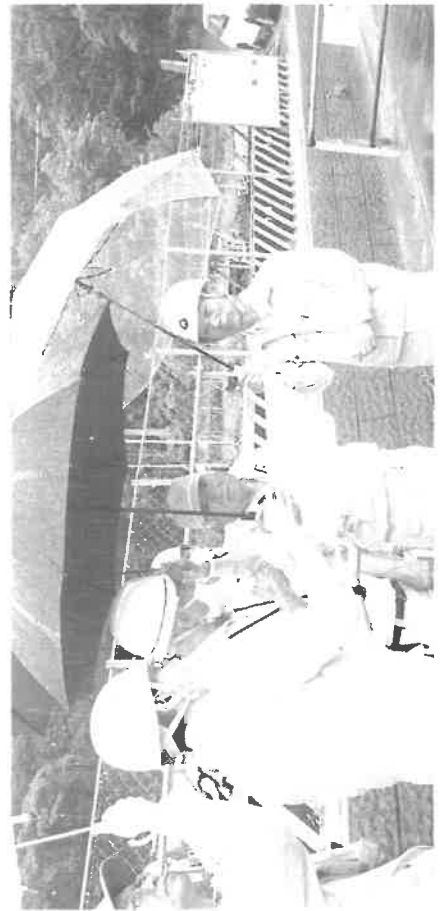

▶ 安下庄港



令和5年度の取組

【主要事業位置図】

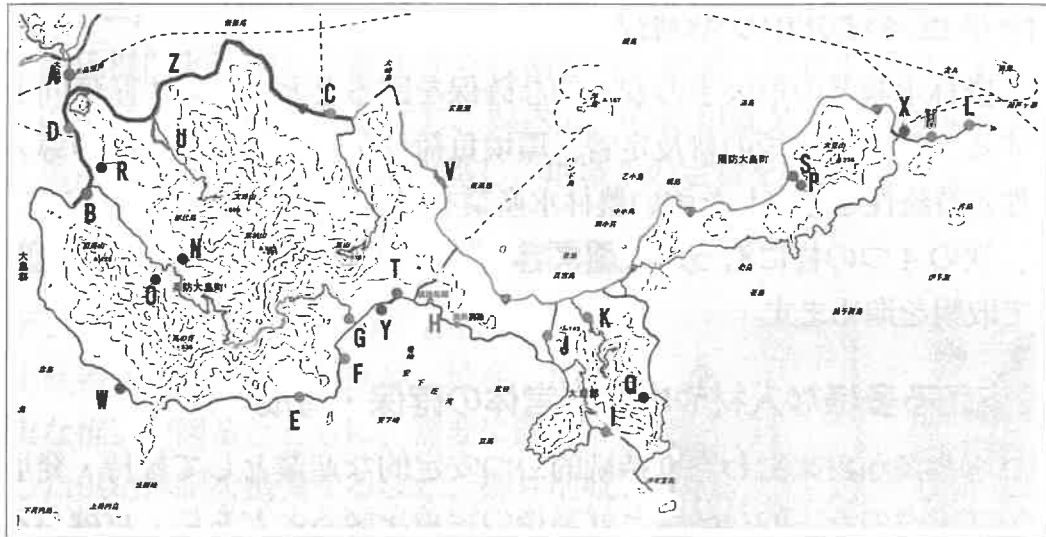

【主要事業一覧表】

番号	事業	路河川名等	事業箇所	事業内容
A	橋梁補修	国道437号	大島大橋	塗装・添接版補修
B	橋梁補修	県道大島環状線	新明新橋	橋梁補修
C	単独交通安全	国道437号	宗光	設計
A	道路(再編関連)	国道437号	大島大橋	調査・設計
D	道路(再編関連)	県道大島環状線	小松	擁壁、用地補償
E	道路(再編関連)	県道大島環状線	吉浦	切土、法面
F	道路(再編関連)	県道大島環状線	庄南	照明設計、補償
G	道路(再編関連) (バイパス)	県道大島環状線	西安下庄	盛土・舗装・補償
H	道路(再編関連)	県道橘東和線	安高～地家室、 地家室～片添	待避所・補償
I	道路(再編関連) (バイパス)	県道橘東和線	地家室	トンネル、法面
J	道路(再編関連)	県道地家室白木港線	西方	測量・用地補償
K	道路(再編関連)	県道白木山線	西方	設計・用地補償
L	道路(再編関連)	県道油田港線	両源田	護岸
M	道路(再編関連)	県道油田港線	伊保田～雨振	設計・調査
N	砂防	神領南川	東屋代	本堤
O	砂防	徳神1川	東屋代	本堤
P	砂防	尾殿南川	和田	用地補償
Q	砂防	河内神小川	西方	詳細設計
R	急傾斜地崩壊対策	北石(4)	小松	擁壁、落石防止柵
S	急傾斜地崩壊対策	中泊(1)	和田	設計
T	急傾斜地崩壊対策	原畑	東安下庄	用地測量
U	河川(再編関連)	三蒲川	西三蒲	護岸
V	海岸補修	日良居海岸	日前	護岸
W	海岸高潮	沖浦西海岸	戸田	離岸堤
X	港湾改修(再編関連)	伊保田港	伊保田	泊地浚渫
Y	港湾改修(再編関連)	安下庄港	西安下庄	防波堤
Z	過疎地域下水道代行	久賀・大島処理区	久賀・大島処理区	管渠・舗装

〈柳井農林水産事務所の取組〉

当所では、農林水産業の担い手の安定的な確保を図るとともに、生産性向上や需要拡大に資するデジタル技術の普及定着、環境負荷低減に向けた新技術の導入等を進め、生産性と持続性を両立した強い農林水産業を育成することとしています。具体的には、次の4つの柱に沿って取組内容を体系化し、市町や農林水産業団体などと協働して取組を進めます。

I 成長を支える多様な人材や中核経営体の確保・育成

地域農林水産業が将来にわたり持続的かつ安定的な産業として維持・発展するよう、新規就業者の安定的な確保と就業後の定着を図るとともに、意欲ある担い手の経営基盤強化の支援や、企業等の新規参入の促進など、多様な担い手を確保・育成する対策を講じます。

特に、農業では、関係機関と連携し策定した、「大島かんきつ産地継承実践プラン」（目標年：令和6年産）の具現化に向けた取組を支援します。

○中核経営体の育成と経営基盤の強化

【農業】

- ・担い手への園地集積に向けた園地整備計画の策定支援や、園地の中間保有や保全管理のしくみづくりを進め、円滑な園地継承を支援します。
- ・周防大島ファーム(株)の経営安定化に向けた支援を行います。

【水産業】

- ・地域における漁業後継者の指導者である漁業士や、効率的かつ安定的な漁業経営を行う法人等を中核漁業経営体と位置づけ、これらが行う共同経営化等の取組を進め、経営基盤の強化を推進します。

○農林漁業新規就業者の確保・定着

【農業】

- ・「周防大島みかんいきいき営農塾」、「やまぐち農林水産業新規就農ガイダンス」等で、新たな担い手候補の掘り起こし活動を行っています。



漁業者グループによる直販施設
「うかしま市場」の開設



周防大島みかんいきいき営農塾

- ・町、JA及び周防大島ファーム(株)（平成29年度設立）と連携し、研修や営農塾等を実施し、新規就業（農）者の確保・育成を行います。

【水産業】

- ・関係機関と連携し、募集から技術研修・就業・定着までの一貫した「日本一の担い手支援策」を強化し、県内外から新規就業者を確保するとともに、就業後の収入安定化対策を実施し、地域への定着を推進します。

Ⅱ 柳井地域農林水産物のさらなる需要拡大

デジタルツールを積極的に活用し、消費者と生産者の相互理解の促進や、地産・地消の着実な推進を図るとともに、需要に的確に対応した供給体制を整備するなど、柳井地域農林水産物のさらなる需要拡大を図ります。

○地産・地消の取組強化

- ・ポイントが貯まるアプリやデジタルサイネージ（電子看板）等を活用し、地元の農林水産物の魅力やおいしさを幅広く発信するとともに、消費者と生産者の相互理解を促進します。
- ・やまぐち食彩店などの地産・地消推進拠点の拡充や学校給食における地場食材利用率の引上げによる県産農林水産物の需要を拡大します。
- ・山口県漁協青壮年部連合会柳井支部が実施する、保育園・幼稚園に出向いて魚料理を提供する「出張！おさかなバーベキュー」や、中・高等学校でのお魚料理教室の開催、学校給食への食材提供等、魚食普及による地産・地消、食育推進の取組を支援します。



周防大島高校生による山口大島みかん PR 動画制作



「出張！おさかなバーベキュー」
（於：日良居保育園）

○6次産業化・農商工連携の一体的な取組強化

- ・農林漁業者からの相談に対し、柳井地域6次産業化・農商工連携推進会議の構成機関・団体、ぶちうまやまぐち推進課、やまぐち6次産業化・農商工連携サポートセンターと連携した総合的な支援を行います。

Ⅲ 需要拡大に的確に応える生産力の増強

県産農林水産物や加工品に対する需要の変化に的確に対応し、持続可能な生産活動が展開できるよう、スマート技術等による省力化・高品質化栽培技術の導入や、環境負荷の低減に資する新たな技術導入、防疫体制の強化による安心・安全な農

林水産物の供給対策など、生産供給体制の強化対策を講じます。

○需要者ニーズに応える農畜産物の結びつき強化・生産拡大

- ・県内一の産地であるかんきつについて、パイプハウスやドリップ灌漑施設、園内作業道、防風・防鳥ネットの整備を進めるとともに、栽培管理の徹底などにより収量や品質の向上を図ります。
- ・J A山口県周防大島統括本部が、平成29年度に導入した冷蔵貯蔵庫を活用し、県オリジナル品目の「せとみ」（ゆめほっぺ）の長期出荷・安定生産に向けた取組を関係機関で支援します。
- ・関係機関と連携して、肉用牛の生産性を向上させるとともに、本県が育成してきた肉用牛の高能力種雄牛を活用し、味や品質で高く評価されるやまぐち和牛の生産を推進します。

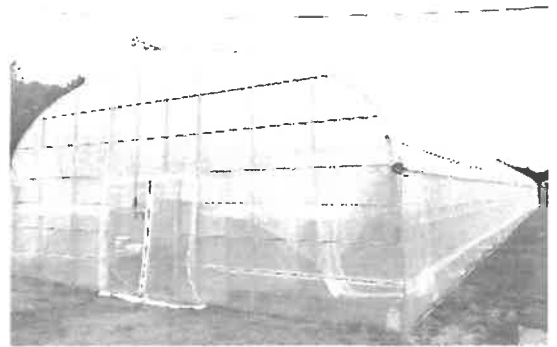

新設されたパイプハウス



牛舎の整備

○水産資源の適切な管理による漁業生産力の向上

- ・改正漁業法に基づく「新たな資源管理」のもと、生産性の向上に向けた取組を支援するとともに、養殖業等の振興(新興)による生産力の向上を目指します。
- ・地先から沿岸・沖合の漁場特性に応じた資源管理と合わせて、需要ある魚種等の種苗放流の実施により生産拡大を推進します。



シロアマダイ種苗

○安心・安全な農水産物の供給

- ・農産物の安心・安全を確保するため、農薬の適正使用について、周知徹底を図ります。
- ・家畜飼養者に対し家畜伝染病予防法で定められた「飼養衛生管理基準」の遵守徹底を指導します。
- ・アサリなどの二枚貝に毒性を持たせる貝毒プランクトンについて、定期的なマウス試験による毒性の調査と、状況に応じて採水・検鏡による貝毒プランクトンのモニタリング調査を実施しています。

IV 生産や地域を支える基盤整備・防災力強化

効率的に生産拡大を進めるために不可欠な農林水産業の生産基盤を計画的に整備するとともに、依然として深刻な鳥獣被害の防止対策の強化、農山漁村が有する多面的機能の維持・発揮、近年多発傾向にある大規模な自然災害に備えた防災・減災機能の強化を図ります。

○生産性を高める基盤整備

- ・耕作放棄地を含めた樹園地の利用促進を図るため、再編整備を進めます。
- ・戸田地区では、簡易な農地整備、農道の整備、パイプラインなどの用水施設の工事を行います。
- ・日良居地区では、区画整理、農道の整備、パイプラインなどの用水施設の工事を計画し、本年度は、換地計画の決定や農道の測量設計および用水施設の調査設計を行います。

〈県営農地整備事業実施地区〉

事業名	地区名	事業内容	事業期間
農地整備事業 (通作条件整備)	周防大島	擁壁・橋梁補強 一式	H24～R5
農地整備事業 (耕作放棄地型)	戸田	農業用用水施設 6.7km 農道整備 3.0km 簡易整備 20.4ha 鳥獣侵入防止柵 一式	H28～R8
畑地帯総合整備事業 (中山間地域型)	日良居	区画整理 6.9ha 農業用用水施設 2.3km 農道整備 0.6km 簡易整備 1.5ha 鳥獣侵入防止柵 一式	R4～R10



戸田地区の農道整備



戸田地区の農地整備

- ・キジハタ等定着性魚類の増殖場や魚礁等の漁場整備を行うとともに漁場環境調査を行い、水産資源の生息場の環境改善を推進します。

〈内海東部地区水産環境整備事業（周防大島町）〉

事業主体	実施地区	事業概要
山口県	周防大島町9箇所	【魚礁設置】 ・周防大島町伊保田、森、内入、浮島①、浮島②、東安下庄、横見、日前、久賀

○鳥獣被害防止対策の強化

- ・野生鳥獣による被害軽減化のため、「生息地管理」「防護」「捕獲」による総合的な被害防止対策を推進し、地域ぐるみで取り組む被害防止活動を支援します。

○農山漁村の持つ多面的機能の維持

- ・多面的機能支払制度、中山間地域等直接支払制度を推進します。



いのしし被害対策講習会



多面的機能支払制度の共同活動



山口型放牧の状況

- ・耕作放棄地解消、獣害対策の緩衝帯として、「山口型放牧」の普及を進めます。
- ・やまぐち森林づくり県民税を活用し、荒廃した人工林の強度間伐や繁茂竹林の伐採を行うとともに、市町が取り組む多様な森林整備等を支援します。
- ・水産業・漁村が有する、海域環境や海難救助などの多面的機能が維持・発揮されるよう、漁業者が中心となって行う取組を支援します。



城山の修景伐採

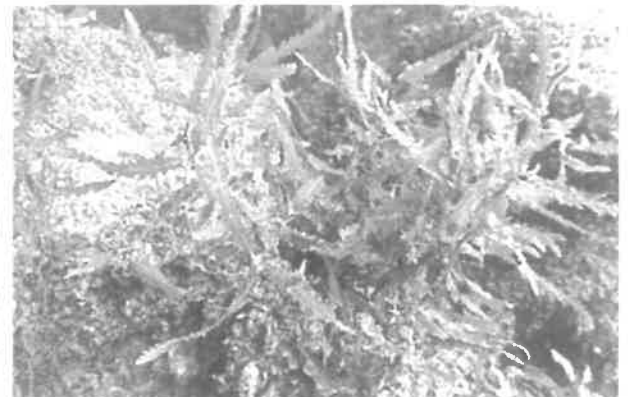

藻場の保全・維持

	組 織 名
支援対象	東和水域監視グループ 東和アワサング保全グループ 瀬戸内海再生プロジェクトイン安下庄 瀬戸内海再生プロジェクトイン白木半島

○防災・減災機能の強化

- ・ため池について、地域住民等と連携した防災対策を推進し、必要に応じて逐次、点検・整備を行います。
- ・豪雨等による山地災害箇所の復旧や、山地災害を未然に防止する予防対策の実施など治山事業を計画的に進めます。



R2 山地災害箇所の復旧状況（谷止工）



復旧治山（大泊）

- ・漁港機能の強化を図り、基盤整備と防災機能の強化を図ります。

〈市町営漁港漁場機能高度化保全事業〉

事業主体	実施地区	事業概要
周防大島町	浮島漁港	機能保全工事（工事）
周防大島町	油田（油宇）漁港	機能保全工事（工事）
周防大島町	油田（情島）漁港	機能保全工事（工事）

〈市町営漁港海岸保全施設整備事業〉

事業主体	実施地区	事業概要
周防大島町	和田漁港	離岸堤工
周防大島町	志佐漁港	離岸堤工



離岸堤工事（内入）



浮島漁港

〈パンフレット等〉

1 サザンセット地域「地産・地消」まるわかりガイドブック

柳井地域（柳井市・周防大島町・平生町・上関町・田布施町）にある「地産・地消」のお店（やまぐち食彩店、販売協力店、販売協力専門店、JA 農産物直売所、やまみちゃん応援店等）を Web で紹介しています。

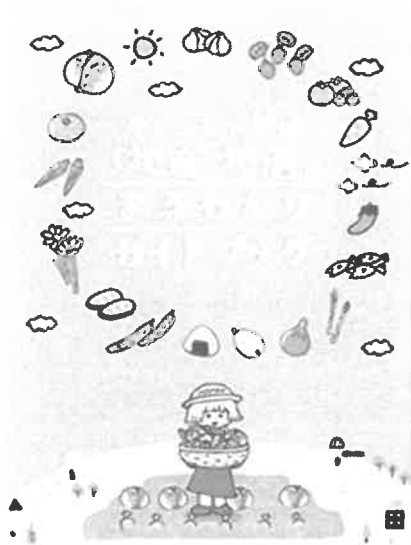

- 「やまぐち食彩店」：県産農林水産物等を積極的に利用する飲食店、ホテル、旅館等
- 「販売協力店」：県産農林水産物等を積極的に利用する量販店等
- 「販売協力専門店」：県産の青果物、花き、米、生鮮水産物を積極的に販売している小売店等
- 「JA 農産物直売所」：JA 山口県が運営する直売所
- 「やまみちゃん応援店」：やまみちゃん（やまぐち農山漁村女性起業統一ブランド）商品を積極的に取り扱う店舗

2 ぶちうま！アプリ

県内のスーパー、飲食店などで県産品の購入や飲食をしていただくことでポイントが貯まり、ポイントが貯まると県産品の購入に使える電子クーポン等が配信される LINE ミニアプリです。やまぐちの農林水産物を応援しながら、お得な情報を入手できます。



島の恵み本店（久賀）

3 やまぐち木の家

「やまぐち木の家」は、優良県産木材等を一定基準以上利用した耐震性等住宅性能評価の高い一戸建住宅のことです。

県では、新築の場合、「やまぐち木の家」への補助を行っています。

【一戸当たり補助額：250 千円 (80 m²以上) ～ 450 千円 (130 m²以上)】

4 非住宅建築物木造化支援

県では、県産木材を使用した店舗や社屋などの非住宅建築物の建築への補助を行っています。

【1 棟当たり補助額：100 万円〔CLT：200 万円〕】

これらの助成制度により、県産木材の地産・地消をより一層進めていきます。

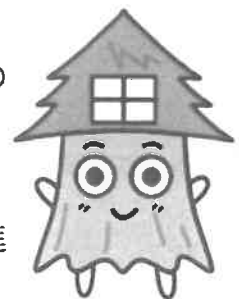

を県内民間企業（エコマス（株）、日進工業（株））、山口県産業技術センターと共同開発し、令和2年9月1日に特許を取得しました。

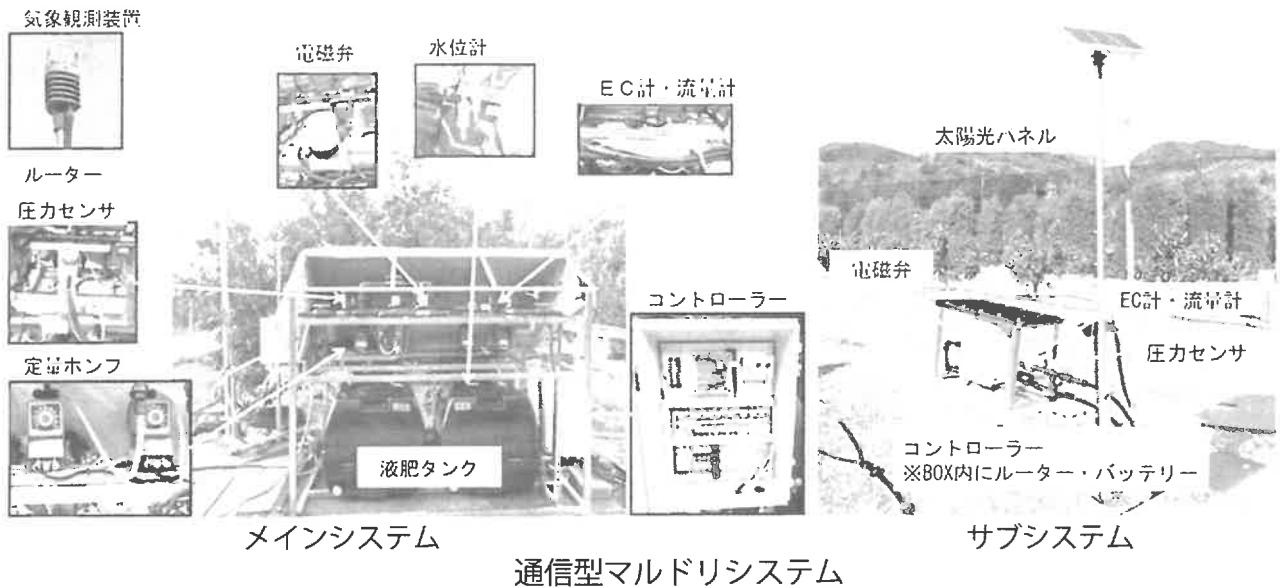

○農薬散布用ドローンを活用した効率・省力的防除体系の確立

カンキツにおいて農業用ドローンで使用可能かつ効果のある薬剤の選定やドローンの飛行方法、樹形を改良することでカンキツ防除における効率・省力的防除体系を確立する。令和元年度の試験により黒点病、貯蔵病害において効果や大幅な省力化が確認できた。



ドローンによる防除

【環境負荷低減・脱炭素化につながる技術の開発・実装【グリーン】

○生物農薬およびマルドリシステムの活用等による化学農薬・肥料の削減技術の確立

食の安全・安心や環境への負荷軽減など関心が高まる中、化学農薬や化学肥料の削減による高い生産性と持続的な生産体系が可能なカンキツの栽培技術を確立します。

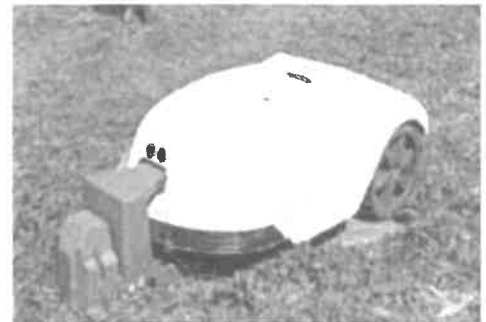

ロボット草刈機

【高付加価値品種等、所得向上につながる技術の開発・実装】

○柑きつ優良品種系統の育成・選抜

新品種の育成、県内栽培種の枝変わりなどの優良系統探索、農研機構果茶業研究部門や他県の育成した品種系統の適応性試験などにより、商品性の高い品種の開発・育成に取り組んでいる。



〈育成品種「せとみ」商標名：ゆめほっぺ
♀清見×♂吉浦ポンカン

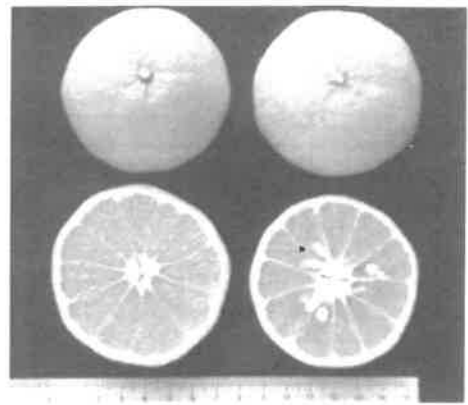

〈育成品種「^{なつみ}南津海シードレス」(左)
「南津海」(右)の穂木に軟X線を照射
して育成した種なし品種

○県オリジナルかんきつ（「南津海シードレス」・「せとみ（ゆめほっぺ）」における施設栽培拡大に向けた低樹高栽培技術の実用化

「南津海シードレス」や「せとみ」は寒害対策や鳥害対策が不可欠で、その対策として、少加温ハウスなどの施設栽培は非常に有効である。しかし、施設栽培では樹体の生育が旺盛なため、樹高が高くなりやすく、作業負担が大きい上に導入施設費が多額となる。そのため「南津海シードレス」や「せとみ」の低樹高化可能な台木・中間台利用技術を開発し、低樹高化による果実品質、収量、作業性に及ぼす影響を調査し、低軒高ハウス栽培を実証する。



〈低軒高ハウス（右）〉

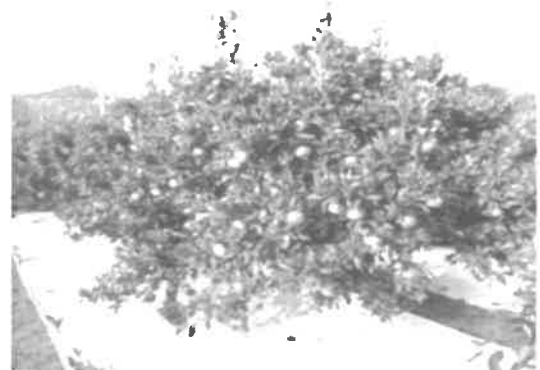

〈シートマルチ栽培〉

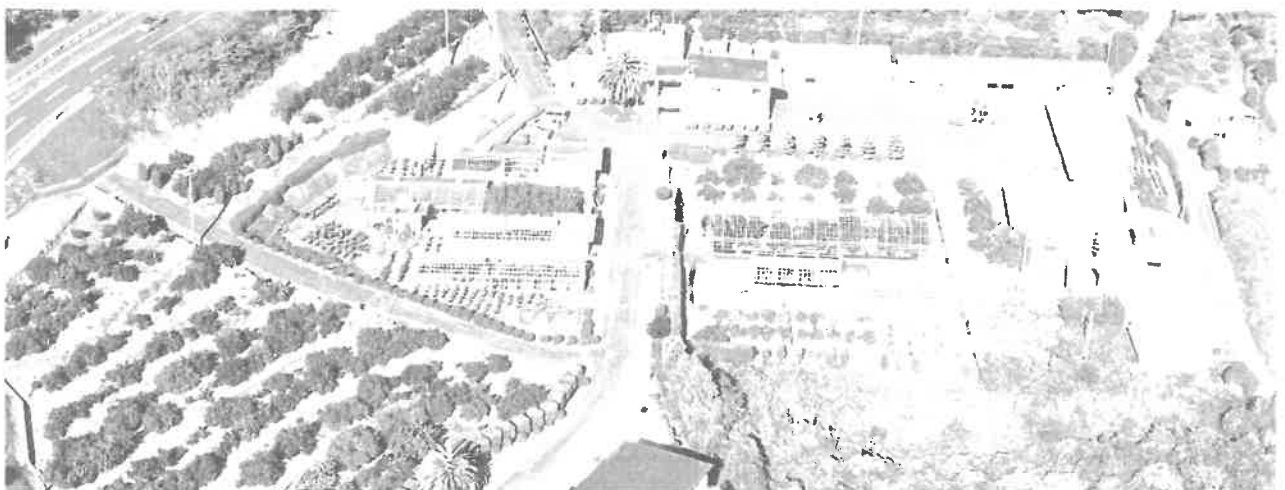

柑きつ振興センター（安下庄）

新型コロナウイルス感染症 5 類移行に伴う県の対応方針について

		5/7まで【2類相当】	5/8以降【5類】
1 医療提供体制	外来	診療・検査医療機関	広く一般的な医療機関 (インフル診療医療機関：内科、小児科、耳鼻科)
	入院	受入医療機関	全ての病院
	入院調整	県（保健所）が調整	原則、医療機関間で調整 ※主に中等症Ⅱ以上の患者で、医療機関による入院調整ができなかった場合は、当面、県（保健所）が広域調整を行い受入れ先を確保
	医療機関への補助	コロナ対応医療機関に財政支援	病床確保料は、現行の半額 設備整備や個人防護具の確保などの支援を継続
	宿泊療養施設	県が運営	終了
	自宅療養体制	健康観察 高リスク：保健所に対応 低リスク：フォローアップセンターで対応	終了（自己管理）
	フォローアップセンター	登録 健康相談 生活相談（パルス、食料等送付）	終了 発熱時等の受診相談機能や陽性者の体調変化時の相談機能は継続（受診・相談センター# 7700） 終了
2 検査体制	無料検査	・軽症者向け検査キット配布 ・感染に不安のある無症状者向け検査（自宅送付型、薬局等） ・濃厚接触者向け検査	終了（検査キットを購入して、セルフチェック）
3 患者等への対応	入院勧告・就業制限・外出自粛要請	あり	なし
	療養期間 待機期間	感染者 原則 7 日間 濃厚接触者 原則 5 日間	なし ※感染者は、5日間外出を控えることや、10日間のマスク着用を推奨
	医療費の自己負担	自己負担なし	検査 自己負担 ※他の疾病との公平性 公費支援終了 9月末まで ・高額な治療薬は公費支援 ・入院は最大月2万円減額
	搬送体制	県（保健所）が実施	終了（自家用車等に対応）
4 施設等への対応	クラスター対応等	県（保健所）が実施	各施設自ら、入院調整等を行う協力医療機関を事前に確保 ※従事者等への集中的検査は継続
5 クラスター	感染者の把握、公表	全数把握、毎日	定点把握（ゲノムサーベイランス継続）、1週間ごと
	接種費用	無料（全額公費）	R5年度は無料（全額公費）
6 ワクチン接種	接種対象者、回数	R4秋開始接種は、5/7で終了	高齢者等は年2回（春夏と秋冬）、それ以外は年1回（秋冬） ・春夏（5/8～8月）：高齢者、基礎疾患、医療・介護従事者 ・秋冬（9月～12月）：5歳以上で2回以上接種済の全員 ※生後6カ月から4歳を含む初回接種は継続
	接種体制	個別医療機関、集団接種会場	個別医療機関を中心に
	相談窓口	県がワクチン接種専門相談センターを設置	相談センターを継続設置 FAQサイト開設（R4実証実験から本格運用へ）
7 基本的な感染対策	マスク着用	屋内では原則必要	屋内外を問わず個人の判断に委ねる 効果的な場面等での着用を推奨 ※3/13から適用（学校は4/1から適用）
	その他	3密回避、換気、手指衛生等の徹底	個人の判断に委ねる 個人が判断できるよう国の示す情報を発信 ・流行期に高齢者等は換気の悪い場所、混雑した場所、近接した会話を避けることが有効 ・換気や手指衛生は、引き続き有効
8 その他	県対策本部	特措法に基づき設置	廃止 ※県庁内対策連絡会議により対応

新型コロナウイルス感染症は5類感染症になりました

2023年5月8日から

感染対策は個人・事業者の判断が基本となります

.....引き続き、以下の対策は有効です

換気

●換気の方法として「機械換気(24時間換気システムや換気扇)」または「自然換気(窓開け)」があります。

手洗い・手指消毒

マスク着用

●重症化リスクの高い方への感染を防ぐため、以下のような場合にはマスクを着用しましょう。

受診時や医療機関・高齢者施設などを訪問する時

通勤ラッシュ時など混雑した電車・バスに乗車する時

※事業者の判断でマスク着用を求められる場合があります。

- ◆症状がある場合に外出をする際は、人混みは避け、マスクを着用しましょう。
- ◆事前にコロナ抗原検査キットや解熱剤などの常備薬を準備しておくで安心です。



新型コロナウイルス療養に関する Q&A

令和5年5月8日以降（5類感染症に移行後）、
新型コロナ患者は、**法律に基づく外出自粛は求められません**
外出を控えるかどうかは、個人の判断に委ねられます

Q 新型コロナウイルス感染症は、
他の人にうつすリスクはどれくらいありますか？

A ・一般的にコロナ発症 日前から発症後7～10日間はウイルスを排出しているといわれています（症状軽快後もウイルスを排出しているといわれています）。
・発症後3日間は、感染性のウイルスの平均的な排出量が非常に多く、5日間経過後は大きく減少します。
・特に発症後 日間は他人に感染させるリスクが高いことに注意してください。

Q 新型コロナウイルス感染症にかかったら、
どのくらいの期間、外出を控えればよいのでしょうか？

A 外出を控えることが推奨される期間等を以下に示しています。

外出を控えることが推奨される期間

発症日を0日目^{*1}として5日間は
外出を控え^{*2}、かつ、

・熱が下がり、痰や喉の痛みなどの
症状が軽快した場合でも、24時間
程度は外出を控え様子を見ること

が推奨されます。症状が重い場合は、
医師に相談してください。

※1 無症状の場合は検体採取日を0日目と
します。

※2 こうした期間にやむを得ず外出する
場合でも、症状がないことを確認し、
マスク着用等を徹底してください。

学校への出席停止期間

「発症した後5日を経過し、
かつ、症状が軽快した後1
日を経過するまで」です。

学校保健安全法施行規則（文科省所管）

※保育所等も同様の期間を「登園
のめやす」として示しています。



周りの方への配慮

10日間は経過するまでは、
ウイルス排出の可能性のある
ことから、不織布マスクを着
用したり、高齢者等ハイリス
ク者と接触は控える等、周り
の方へうつさないよう配慮し
ましょう。

※発症後 日を過ぎても咳やくしゃ
み等の症状が続いている場合には、
マスクの着用など咳エチケットを
心がけましょう。

※乳幼児のマスクの着用について
は、2歳未満には奨めておらず、2
歳以上についても求めていません。

各医療機関や高齢者施設等においては、この情報を参考に、新型コロナウイルスに罹患した従事者の就業制限を考慮してください。（高齢者施設等については、重症化リスクを有する高齢者が多く生活することも考慮してください）

感染が大きく拡大した場合、一時的に、より強いお願いを行うことがあります。



がん検診の受診促進について

1 山口県のがんの現状

- 山口県のがんによる死亡者数は年間約 5,000 人となっています。がんによる死亡割合は 25.9% を占め、約 4 人に 1 人の方ががんで亡くなっています。

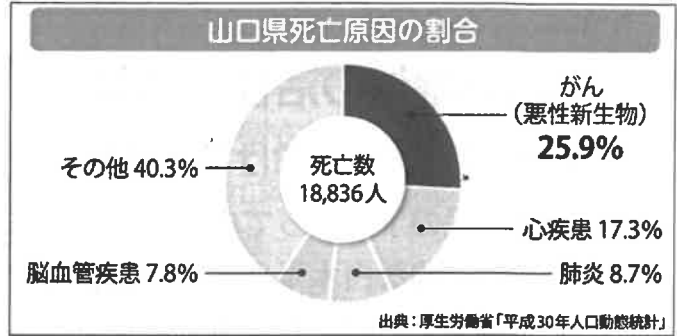

- 本県のがん検診受診率は改善傾向にあるものの、全国平均値を大きく下回っている状況です。とりわけ、女性のがん検診受診率が低いことは喫緊の課題です。

(参考) がん検診受診率 資料：「令和元年国民生活基礎調査」厚生労働省

【胃がん】県 36.5%、全国 42.4% 【肺がん】県 44.4%、全国 49.4% 【大腸がん】県 35.4%、全国 44.2%
 【子宮頸がん】県 35.4%、全国 43.7% 【乳がん】県 35.4%、全国 47.4%



がんは早期に発見されれば治る確率が高くなることなど、一人ひとりのがん検診の重要性等について理解を深め、県民が自らががん検診を受けることが重要です

2 山口県のがん対策

～『第3期山口県がん対策推進計画』平成30年3月策定～

「全ての県民が、がんに関する正しい知識を持ち、がん予防や早期発見に取り組むとともに、がんにかかっても安心して暮らせる地域社会の構築」を基本理念に、

- 1 がんに関する理解の促進
- 2 県民総ぐるみで取り組むがん予防・早期発見の推進
- 3 患者の視点に立ったがん医療の充実
- 4 がんにかかっても安心して暮らせる地域社会の構築

の4つの柱に沿って、総合的ながん対策に取り組んでいます。

○ 9月「がん征圧月間」

10月「ピンクリボン月間」

「がん」は自分に関係ないと思いませんか？

一生の間に「がん」と診断される確率

男性	65%
女性	50%

「自分は大丈夫」と思っても……早期のがんは自覚症状がほとんどありません！

がんは早期発見が大切！早期発見には、定期的ながん検診が必須です！

がん検診を受けると早期発見が大増進！	がんを早期発見できた場合の5年生存率(山口県)
51% ⇒ 83%	胃がん 94%
56% ⇒ 79%	大腸がん 96%
	肺がん 80%
	乳がん 97%
	子宮頸がん 95%

あなたの未来を守るために
 受けてください！がん検診

山口県がん検診 窓口 検索

9月は「がん征圧月間」
 10月は「やまぐちピンクリボン月間」です！

○ 誘ってがん検診キャンペーン

- ・ペアでがん検診を受けて応募すると山口県グッズが当たる！
- ・がん検診を受診した20歳以上の山口県内に居住する2名1組で応募。
- ・市町が実施する集団検診や個別検診、または職場の健康診断などで応募可能。

一緒に行こう!!

誘ってがん検診

【期間】6月17日～1月31日 キャンペーン

ペアでがん検診を受けて山口県グッズが当たる!

1 中山間地域の活性化の取組について

(1) 白木半島地区における元気生活圏づくり（夢プランの実践）

地域住民の手によって成り立ち、外部からの適切な受入人数の規模を踏まえながら、将来的な白木半島地区の振興に資する事業に特化した取組とともに、各事業において、新設される拠点施設やアウトドアフィールドとの連携を進める。

①お試し暮らし住宅・オフィスの運用

→ウェブページでの周知など町と連携した利用促進、移住希望者への対応

②空き家・空き地対策の取組

→町や自治会と連携した利活用可能な空き家の掘り起こし

③福祉及び防災、防犯の取組

→各自治会の実情に応じた仕組づくりや活動支援、連絡体制の整備

④体験型プログラムの試行、自然環境の維持保全

→地家室拠点施設や沖家室中学校跡地の利活用計画を踏まえた体験プログラムの試行

⑤将来的な地域運営の担い手確保

→地家室拠点施設や沖家室中学校跡地の利活用に伴う地域おこし協力隊等の人材確保

⑥ウェブページでの情報発信と独自財源の確保

→定期的な活動報告、お試し暮らし住宅の利用促進

(2) 活力ある中山間地域づくり推進に係る県の支援策

○やまぐち元気生活圏形成支援事業

- ・元気生活圏の形成に向けた地域伴走型支援の実施
- ・元気生活圏づくりの中核となる事業の前倒し実施に対する支援

○やまぐち元気生活圏づくり協働支援事業

- ・活専門家派遣事業（地域課題解決支援）
- ・県庁中山間応援隊（課題検討支援）

○やまぐち元気生活圏活力創出事業

- ・活力強化事業（ソフト事業）
- ・活力創出事業（ハード事業）

【令和5年度の県支援策】

I やまぐち元気生活圏形成支援事業

4,515千円

地域づくりの機運がある地域を対象に、地域伴走型支援や元気生活圏づくりの中核となる事業の前倒し実施に対する補助により、元気生活圏の形成を支援する。

(1) 元気生活圏の形成に向けた地域伴走型支援の実施

[対象地域] 市町が元気生活圏づくり推進方針策定に向け、住民と議論することを確約した地域 *予定10地域

(2) 元気生活圏づくりの中核となる事業の前倒し実施に対する支援

[事業主体] 地域づくり団体

[対象地域] 上記の地域伴走型支援を受けている地域

[補助率等] 10/10(補助上限額:500千円)*各地域2か年度限り

II やまぐち元気生活圏づくり協働支援事業

11,951千円

(1) 専門家派遣事業(地域課題解決支援)

地域の夢プラン等を作成しようとする地域等に、専門家を派遣し、地域の課題解決に向けた取組を支援する。

[専門家派遣] 12地域×6回派遣/地域

(2) 県庁中山間応援隊(課題検討支援)

元気生活圏の形成(予定含む)地域に県職員による応援隊を派遣し、地域課題の検討に向けた支援を行う。

[応援隊派遣] 年間10件程度

II やまぐち元気生活圏活力創出事業

74,800千円

中山間地域の活力を創出するため、元気生活圏形成地域を対象に、市町や地域団体が主体的に取り組む地域づくり活動をソフト・ハード両面から支援する。

(1) 活力強化事業(ソフト事業)

[事業主体] **新**①市町、②地域づくり団体等

[補助率] ①1/2以内(補助上限額3,000千円)*2か年度合計

※デジタル技術を活用した取組(最長2年間)

②10/10(補助上限額1,000千円〔ICTを活用しない場合500千円〕)

(2) 活力創出事業(ハード事業)

[事業主体] ①市町、②地域づくり団体等

[補助率] ①1/2(補助上限額20,000千円、下限額1,000千円)

②1/3(補助上限額15,000千円、下限額1,000千円)

[支援メニュー] 交流拠点整備、移動販売車購入等

柳井県税事務所

県税徴収対策について

(1) 県税滞納繰越額の状況

- 県税全体の滞納繰越額は、県と市町との連携した取組みにより、前年度より減少する見込み。
- 個人県民税については、併任徴収^{※1}や直接徴収^{※2}等の取組により滞納繰越額は平成22年度以降、13年連続で圧縮する見込みであるものの、依然として県税全体の8割を超える状況。
- 「安心して希望と活力に満ちた山口県」の実現に向け、新たな未来への挑戦を支える土台となる財政基盤を確立するため、従前にも増して早期収納・確保を図るとともに、これまで以上に市町との緊密な連携のもと、県税徴収対策に取り組む。

【個人県民税の滞納繰越額】

区 分	R3 滞納繰越額 (決算)	R4 滞納繰越額 (見込み)	対前年滞納繰越額 増減 (見込み)
県 全 体	1,108百万円	1,060百万円	▲48百万円
周防大島町	14,465千円	13,172千円	▲1,293千円

※1 併任徴収

県税務課職員が、県内全市町の職員に併任し、市町の行う個人住民税等の滞納整理を支援

※2 直接徴収

市町において徴収が特に困難とされた個人住民税の滞納事案について、県税事務所（納税課）が引継ぎを受け、直接、滞納整理

(2) 令和5年度の取組

ア 直接徴収の積極的実施

市町において徴収が困難とされた個人住民税の滞納事案を引き継ぐ直接徴収について、引き続き積極的に実施する。

イ 特別徴収の実施促進

給与所得者に係る個人住民税特別徴収の完全実施に向け、周防大島町と連携して取り組む。

イ 市町との連携強化

徴収率及び徴収技術の向上に向け、今年度より、県と市町による二税連絡会議を実施する予定であり、市町との更なる連携強化を図る。

県税滞納繰越額の推移(徴収猶予分を除く)

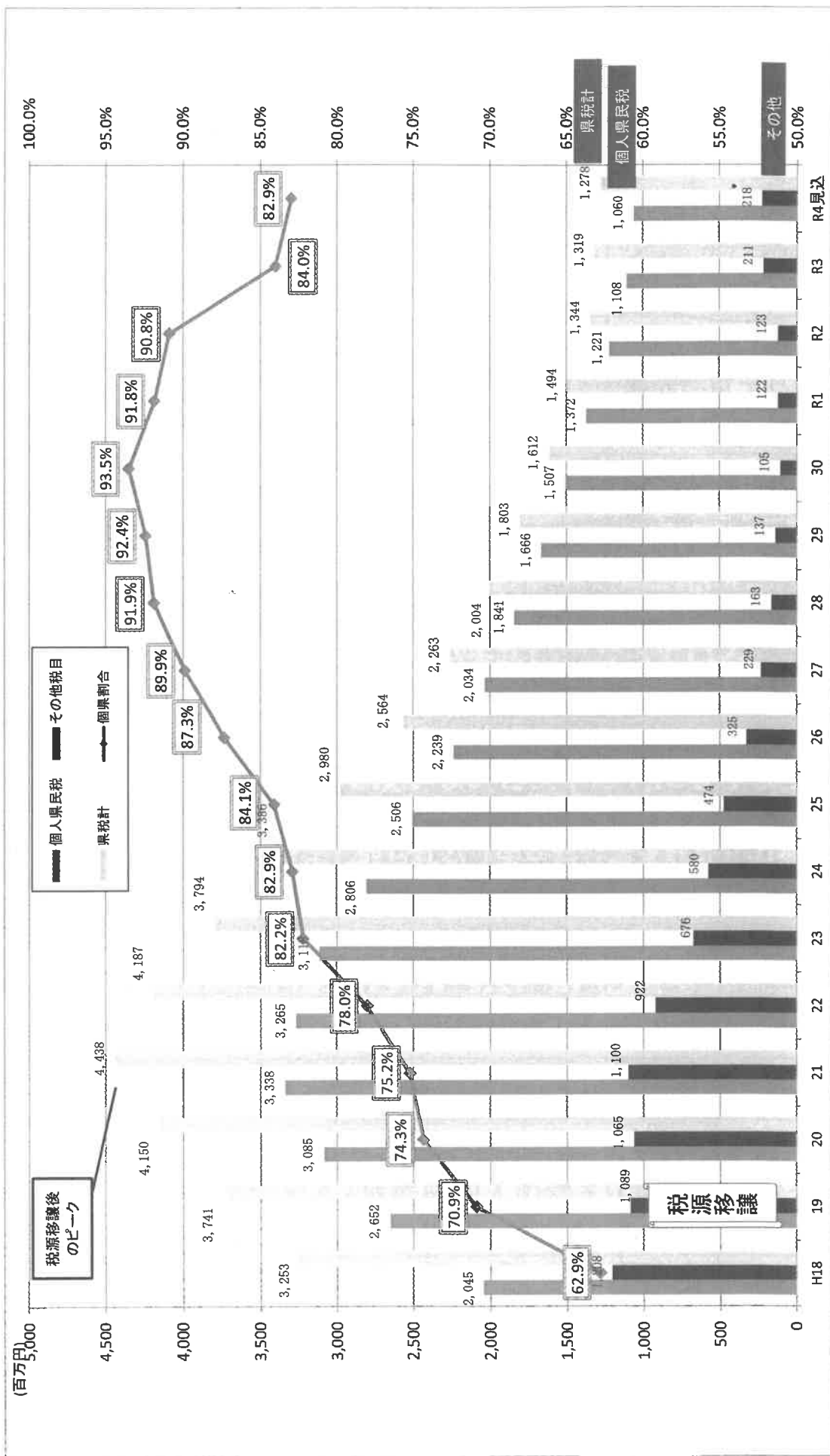

注1 軽油引取税及びコロナ影響等による徴収猶予分を除く。
 注2 □ は、滞納繰越額に占める個人県民税の割合を示す。

1 犯罪情勢

(1) 刑法犯の認知状況【令和5年1月～4月末】暫定値

区 分	柳井警察署管内		周防大島町	
	件 数	前年同期比	件 数	前年同期比
全 刑 法 犯	50	- 26	6	- 11
侵入盗	13	+ 5	1	- 4
うそ電話詐欺	0	- 2	0	± 0
車上ねらい	1	- 4	0	- 3
器物損壊	6	- 4	0	± 0
自転車盗	4	- 1	0	± 0
万 引 き	9	+ 1	0	- 1

※柳井警察署管内では、侵入盗が前年同期と比較して5件増加

(2) うそ電話詐欺の発生状況【令和5年1月～4月末】暫定値

山口県内		柳井警察署管内		周防大島町	
件 数	前年同期比	件 数	前年同期比	件 数	前年同期比
19	- 11	0	- 2	0	- 1

※令和5年4月末までに認知したうそ電話詐欺の被害金額

山口県内 約6,223万円

2 交通事故発生状況

※4月の数字は概数

区 分	柳井警察署管内				周防大島町			
	人身	死者	傷者	物損	人身	死者	傷者	物損
令和5年4月末	45	3	53	529	9	0	10	78
令和4年4月末	29	1	32	445	4	0	4	78
増 減 数	+16	+2	+21	+84	+5	± 0	+6	± 0

※令和5年4月末現在、人身交通事故が9件、死者数0人、物損交通事故が78件発生し、昨年同期と比較して人身事故件数は増加、物損事故件数は昨年と同数

柳井地区広域消防組合

市町別火災発生状況

*()は令和3年の数字 △印は減数

	火災種別(件)					前年との比較	焼損面積		死傷者数		損害額(千円)						
	建物	林野	車両	船舶	その他		計	建物 (㎡)	林野 (a)	傷者 (人)	死者 (人)	建物	林野	車両	船舶	その他	計
柳井市	12		1		12	25	983		4	2	47,645		232		5	47,882	
	(5)				(13)	(13)	(24)		(1)		(120)					(120)	
周防大島町	5				7	7	274		1	1	11,409					11,409	
	(7)		(2)		(12)	(12)	(562)		(1)	(2)	(17,098)		(152)		(11)	(17,261)	
(久賀地区)	1				1	1	8				12					12	
	(2)		(2)		(4)	(4)	(163)				(3,618)		(152)			(3,770)	
(大島地区)					2	2											
	(2)				(3)	(3)	(231)		(1)		(11,252)					(11,252)	
(東和地区)	2				2	2	192		1	(1)	9,850					9,850	
	(1)				(2)	(2)											
(橘地区)	2				2	2	74			1	1,547					1,547	
	(2)				(3)	(3)	(168)		(1)	(1)	(2,228)				(11)	(2,239)	
上関町	2	1	1		5	5	261		2		29,339		742			30,081	
	(1)			(1)	(3)	(3)	(24)		(1)		(580)			(282)		(862)	
平生町	1	1			9	9	113	11	3		13,775				(104)	13,775	
			(1)		(2)	(2)							(2)			(106)	
計	20	2	2		46	46	1,631	11	10	3	102,168		974		5	103,147	
	(13)		(3)	(1)	(30)	(30)	(610)		(3)	(2)	(17,798)		(154)	(282)	(115)	(18,349)	

市町別救急発生状況

* ()は令和3年の数字 △印は減数

	発生件数 (件)	搬送件数 (件)	搬送人員 (人)	事故種別 (件)										前年比 (件)	
				火災	自然災害	水難	交通事故	労働災害	運動競技	一般負傷	加害	自損行為	急病		その他
柳井市	1,744 (1,455)	1,505 (1,286)	1,511 (1,288)	12 (4)		(1)	108 (97)	15 (12)	13 (8)	273 (235)	7 (5)	6 (13)	1,080 (882)	230 (198)	289
周防大島町	1,388 (1,230)	1,283 (1,107)	1,287 (1,109)	2 (7)		(6)	40 (36)	12 (7)	8 (2)	225 (205)		5 (10)	814 (701)	277 (256)	158
(久賀地区)	273 (190)	239 (151)	240 (153)	1 (2)		2	17 (8)	4 (2)	5 (1)	40 (42)		(1)	186 (122)	18 (12)	83
(大島地区)	410 (368)	389 (333)	390 (333)			(2)	7 (12)	4		81 (61)		3 (3)	223 (191)	92 (97)	42
(東和地区)	306 (263)	281 (243)	281 (243)	1 (1)		2 (2)	4 (8)	2 (2)	1	50 (52)		2 (3)	191 (144)	53 (51)	43
(橋地区)	399 (409)	374 (380)	376 (380)			(2)	12 (8)	2 (3)	2 (1)	54 (50)		(3)	214 (244)	114 (96)	△10
上関町	152 (132)	130 (119)	131 (119)	1 (1)		1	2 (2)	3		29 (25)	1	2	109 (95)	4 (9)	20
平生町	537 (444)	486 (387)	488 (390)	3			26 (28)	2 (3)	(3)	79 (70)	(1)	4 (2)	354 (304)	69 (33)	93
管外	4 (4)	3 (4)	3 (4)					(1)					4 (3)		
計	3,825 (3,265)	3,407 (2,903)	3,420 (2,910)	18 (12)		(7)	176 (163)	32 (23)	21 (13)	606 (535)	8 (6)	17 (25)	2,361 (1,985)	580 (496)	560

※事故種別「その他」580件のうち、転院搬送は569件。

市町別救助発生状況

* ()は令和3年の数字 △印は減数

	事故種別 (件)										発生件数	前年との比較	活動件数	救助人員
	火災	交通	水難事故	自然災害風水害等	機械による事故	建物による事故	ガス等による事故	爆発事故	その他	その他				
柳井市	1	12 (10)	1 (1)		2	3 (1)			1 (8)	20 (20)		10 (12)	11 (12)	
周防大島町	1 (1)	4 (5)	3 (2)						2 (3)	10 (11)	△1	6 (8)	6 (8)	
(久賀地区)		3	2						1	6	6	3	3	
(大島地区)		(1)							1	1 (1)		1	1	
(東和地区)		(2)	1 (1)						(2)	1 (5)	△4	1 (4)	1 (4)	
(橘地区)	1 (1)	1 (2)	(1)						(1)	2 (5)	△3	1 (4)	1 (4)	
上関町	(1)									(1)	△1	(1)	(1)	
平生町		3 (1)				1 (1)			1	5 (2)	3	1 (2)	1 (2)	
管外														
計	2 (2)	19 (16)	4 (3)		2	4 (2)			4 (11)	35 (34)	1	17 (23)	18 (23)	



周防大島高等学校



1. 周防大島高校 令和5年度の状況

(1) ホームルーム編制及び在籍生徒数

令和5年5月1日現在

年次	組	1年次			2年次			3年次			全校		
		男	女	計	男	女	計	男	女	計	男	女	計
普通科	A	5	3	8	0	5	5	2	4	6	83	60	143
	B	12	11	23	16	8	24	11	4	15			
	C	12	11	23	15	9	24	10	5	15			
地域創生科	D	8	5	13	5	6	11	7	6	13	20	17	37
小計		37	30	67	36	28	64	30	19	49	103	77	180
福祉専攻科		4	1	5	2	1	3				6	2	8
合計		41	31	72	38	29	67	30	19	49	109	79	188

(2) 出身学校別生徒数

令和5年5月1日現在

市町	中学校	普通科				地域創生科				全校
		1年	2年	3年	小計	1年	2年	3年	小計	計
周防	久			3	3			1	1	4
	大	3	3	6	12	0	0	2	2	14
	東			7	7			1	1	8
大島	周防大	13	17		30	3	1		4	34
柳井	柳	4	6	0	10	0	1	0	1	11
	大	0	0	1	1	0	0	0	0	1
岩国	通	1	1	0	2	0	1	0	1	3
	岩	4	0	2	6	1	1	1	3	9
	麻里	1	0	1	2	0	0	0	0	2
	川	4	0	0	4	1	1	0	2	6
	灘	0	1	1	2	0	0	0	0	2
	東	0	0	0	0	0	0	1	1	1
	平	0	0	0	0	1	0	0	1	1
	由	0	0	1	1	0	0	0	0	1
	周	0	1	0	1	0	0	0	0	1
	美	1	0	1	2	0	0	0	0	2
和木	和	0	2	0	2	0	0	0	0	2
田布施	田布	0	1	0	1	0	1	3	4	5
平生	平	1	2	1	4	1	0	0	1	5
光	光	1	0	0	1	0	0	0	0	1
	島	2	0	0	2	0	0	0	0	2
	附属	1	0	1	2	1	0	0	1	3
下松	下	0	1	0	1	0	1	0	1	2
	久	1	0	0	1	0	0	0	0	1
	末	0	1	1	2	0	0	0	0	2

福祉専攻科	1年	2年	合計
高等学校	3	3	6
一般・その他	2	0	2

市町	中学校	普通科				地域創生科				全校
市町	中学校	1年	2年	3年	小計	1年	2年	3年	小計	計
周南	鼓南	0	1	0	1	0	0	0	0	1
	岐陽	0	0	0	0	0	1	0	1	1
	周陽	0	0	1	1	0	0	0	0	1
	富田	0	0	1	1	0	0	0	0	1
	秋月	1	0	0	1	0	0	0	0	1
	熊毛	0	1	0	1	0	0	0	0	1
	鹿野	1	0	0	1	0	0	0	0	1
	富海	1	0	0	1	0	0	0	0	1
	国府	0	1	0	1	0	0	0	0	1
防府	桑山	1	1	0	2	1	0	0	1	3
	華陽	0	0	0	0	0	0	1	1	1
	宮野	0	0	0	0	1	0	0	1	1
山口	白石	0	0	0	0	0	1	0	1	1
	湯田	2	0	0	2	0	0	0	0	2
	鴻南	0	1	0	1	0	0	0	0	1
	小郡	1	0	0	1	0	0	0	0	1
	阿知須	0	0	0	0	0	0	1	1	1
	阿東東	1	1	0	2	0	0	0	0	2
	宇部	西岐波	0	0	0	0	0	0	1	1
美祿	美東	0	0	2	2	0	0	0	0	2
	東部	1	0	0	1	0	0	0	0	1
下関	川中	0	1	0	1	0	0	0	0	1
	安岡	1	0	0	1	0	0	0	0	1
	山の田	0	0	1	1	0	0	0	0	1
	夢が丘	1	0	1	2	0	0	0	0	2
県外		6	10	4	20	3	2	1	6	26
合計		54	53	36	143	13	11	13	37	180

県外出身者：北海道、埼玉県、千葉県、東京都、神奈川県、大阪府、長野県、広島県、福岡県、熊本県

2. 令和4年度の主な取組

(1) ハワイ語学研修旅行 (R5. 1. 15~1. 20)



スーツケースの搬出



岩国錦帯橋空港 (23:00 出発)



チャーター機



パールハーバー・戦艦ミズーリー



ワイミアキャニオン (カウアイ島)



県人会と盆ダンス (カウアイ島)



ハワイ大学交流



ワイキキビーチ



県教委とハワイ教育局の調印式

(2) フラガールズ甲子園「特別賞受賞」(R4. 8. 20~22)



開会式 (福島県いわき市)



記念撮影



スパリゾート ハワイアンズ

(3) 地方創生・政策アイデアコンテスト 2022「4つの協賛企業賞受賞」(R4. 12. 10~12. 11)



中国経済産業局長賞受賞



内閣府にてプレゼンテーション



授賞式

(4)その他



高校生県議会 (R4.11)



ボート部インターハイ出場 (R4.8)



学習ボランティア (R4.7)



クリーンウォーク (R4.10)



イングリッシュセミナー (R4.8)



地域みらい留学オンライン (R4.7)



服のチカラプロジェクト (R4.11)



ふれあいみかん収穫体験 (R4.12)



山口県立大学訪問 (R4.10)



夏の甲子園予選 (R4.7)



納涼夜市 (R4.8)



ニホンアワサング産卵 (R4.10)



トルコ地震支援募金 (R5.1)



大島一周リレーマラソン (R4.12)



ノー残業仮面登場 (R5.1)

3. 令和5年度の取組



eスポーツ部設立 (R5.4)



夢を語る会 (R5.4)



吹奏楽定期演奏会 (R5.5)



生徒総会 (R5.5)



アロハビズスタート (R5.6)



山口県高校生介護技術コンテスト優勝 (R5.6)

4. 福祉専攻科 (久賀校舎)

介護のプロを証明する国家資格
介護福祉士
介護福祉士は、高齢者や障害を持つ方への介護やその指導を行う専門職(国家資格)です。

山口県立 周防大島高等学校 **福祉専攻科**
入学試験は面接のみです!!

3年制 定員 令和5年1/17*~1/31*
試験日 令和5年2/4日

就職先 令和5年1/17*~1/31*
月給約5万円程度UP!! ~60万円以上UP!!

福祉専攻科はシニア世代・社会人入学生も大歓迎!
40歳代以上の方の入学も大歓迎!

20歳代30歳代のみならず
40歳代のみならず!

周防大島高校 久賀校舎
お問合せ先 ☎0820-72-0024

サンデーやない広告



オープンキャンパス



介護福祉士国家試験 5年連続全員合格