第２号様式（第３条関係）

収 支 報 告 書

２０２６年９月１５日

山口県議会議長　様

報告者　住所 [redacted]

氏名 [redacted]

政務活動費の交付に関する条例第７条第２項の規定により、下記のとおり報告します。

記

収入		1,750,000円	
支出	費目	金額	内訳
	調査研究費	48,521円	調査旅費 10,620円 調査委託料 37,901円
	研修費	0円	
	会議費	1,260円	県政懇談会
	資料費	34,623円	新聞購入費 34,290円 図書購入費 333円
	広報費	541,215円	「議会だより」印刷・折込代 445,297円 「県議会通信」印刷費 68,534円 県議団HP維持管理費 27,384円
	事務所費	0円	
	事務費	1,430円	来客用茶菓代 833円 事務消耗品費 561円 郵便代 36円
	人件費	626,972円	県議団事務局職員給与
	合計	1,254,021円	
残余		495,979円	

備考　用紙の大きさは、日本産業規格Ａ列４とする。

第２号様式（第３関係）

費目別支出内容一覧表

議員名　　木佐木大助

費　　目	調査研究費 ・ 研修費 ・ 会議費 ・ 資料費 広報費 ・ 事務所費 ・ 事務費 ・ 人件費	整理番号	1
事業内容	政務調査活動に伴う登庁交通費（支出証明書添付）		

経費内訳	項目	金　額(円)	充当額(円)	内容
	ガソリン代	3,540	3,540	5/27
	ガソリン代	3,540	3,540	5/28
	ガソリン代	3,540	3,540	6/11～6/12
	≪合計≫	10,620	10,620	

按分割合 積算根拠	政務活動100% 政務活動100%

注）１　【全費目】注）２を除く全ての費目の支出について、本一覧表を作成すること
　　報告に関しては、支出の種類(例：ガソリン、携帯電話代)ごとに１年分まとめて報告しても差し支えない
２　【調査研究費、研修費】公共交通機関利用料を支出した視察及び受講料（公共交通機関利用料を含む）を支出した研修については、別様式の「国内・海外視察、研修報告書」により報告すること
３　【広報費】広報紙は、経費内訳の内容欄に印刷・送付部数を記入すること
４　【事務所費】自己が所有する事務所に対する賃貸料は充当不可、事務所要件を満たさない場合は充当不可
５　【人件費】生計を一にする親族雇用は充当不可
６　領収書等は、別途「領収書等添付票」に添付すること

第５号様式（第４関係）

支出証明書

費　目	調査研究費		支出合計額	１０，６２０円	
年月日	金額(円)	支出目的	支出を受けた者	領収書を徴し難い事情	備　考
2026年 5月27日	3,540円	警察の市民への対応について調査		1kmあたり30円で計算した額を充当	自宅―県庁 118km
5月28日	3,540円	物価高騰・資材不足への対策について調査		〃	〃
6月11日 6月12日	3,540円	上関原発計画について調査		〃	自宅→県庁 県庁→自宅 118Km

上記のとおり相違ないことを証明します。

提出者　山口県議会議員　木佐木大助

注）１　この証明書は、領収書その他の書面が徴し難い場合に使用するものとする。
２　按分による支出がある場合は、「備考」欄に按分の割合及び当該経費の総額を記載すること。
３　按分による支出以外で経費の一部に政務活動費を充当した場合は、「備考」欄に当該経費の総額を記載すること。

第２号様式（第３関係）

費目別支出内容一覧表

議員名　　木佐木大助

費　　目	調査研究費 ・ 研修費 ・ 会議費 ・ 資料費 広報費 ・ 事務所費 ・ 事務費 ・ 人件費	整理番号	2-1
事業内容	調査委託料		

経費内訳	項目	金　額(円)	充当額(円)	内容
	第68回自治体学校に係る調査	55,770	18,590	7/15
	政府要望に係る調査	57,933	19,311	7/26
	≪合計≫	113,703	37,901	

按分割合積算根拠	
	政務活動100%／政務活動100% ×1/3（藤本議員、河合議員との共同） 項目ごとに按分

注）１　【全費目】注）２を除く全ての費目の支出について、本一覧表を作成すること
　　報告に関しては、支出の種類(例：ガソリン、携帯電話代)ごとに１年分まとめて報告しても差し支えない
２　【調査研究費、研修費】公共交通機関利用料を支出した視察及び受講料（公共交通機関利用料を含む）を支出した研修については、別様式の「国内・海外視察、研修報告書」により報告すること
３　【広報費】広報紙は、経費内訳の内容欄に印刷・送付部数を記入すること
４　【事務所費】自己が所有する事務所に対する賃貸料は充当不可、事務所要件を満たさない場合は充当不可
５　【人件費】生計を一にする親族雇用は充当不可
６　領収書等は、別途「領収書等添付票」に添付すること

第４号様式（第３関係）

領収書等添付票

費目	調査研究費	整理番号	2-2

【領収書その他の書面の添付欄】

領　収　書

No.260901_1

共産党山口県議会議員団　御中

発行日　2026/7/15

金額　¥55,770　（税込）

但　第68回自治体学校（2026/7/11～12、開催地・大阪）に係る調査委託料
として

上記正に領収いたしました。

内訳
税抜金額
消費税等

収入印紙

第４号様式（第３関係）

領収書等添付票

費目	調査研究費	整理番号	2-3

【領収書その他の書面の添付欄】

領　収　書

No.260901_2

発行日　2026/7/26

共産党山口県議会議員団　御中

金額　¥57,933　（税込）

但　政府要望（2026/7/23、衆院議員会館）に係る調査委託料として

上記正に領収いたしました。

内訳

税抜金額

消費税等

印紙収入

第２号様式（第３関係）

費目別支出内容一覧表

議員名　　木佐木大助

費　　目	調査研究費 ・ 研修費 ・(会議費) ・ 資料費 広報費 ・ 事務所費 ・ 事務費 ・ 人件費	整理番号	1-1
事業内容	６月議会に向けた県政懇談会（６月１５日、県議会陳情請願室）		

経費内訳	項目	金　額(円)	充当額(円)	内容
	案内送付	1,980	660	6/4
	資料送付	1,800	600	6/16
	≪合計≫	3,780	1,260	

按分割合 積算根拠	政務活動100% 政務活動100% ×1/3（藤本議員、河合議員との共同） 項目ごとに按分

注）１　【全費目】注）２を除く全ての費目の支出について、本一覧表を作成すること
　　報告に関しては、支出の種類(例：ガソリン、携帯電話代)ごとに１年分まとめて報告しても差し支えない
２　【調査研究費、研修費】公共交通機関利用料を支出した視察及び受講料（公共交通機関利用料を含む）を支出した研修については、別様式の「国内・海外視察、研修報告書」により報告すること
３　【広報費】広報紙は、経費内訳の内容欄に印刷・送付部数を記入すること
４　【事務所費】自己が所有する事務所に対する賃貸料は充当不可、事務所要件を満たさない場合は充当不可
５　【人件費】生計を一にする親族雇用は充当不可
６　領収書等は、別途「領収書等添付票」に添付すること

第４号様式（第３関係）

領収書等添付票

費目	会議費	整理番号	1-2

【領収書その他の書面の添付欄】

領収書等に宛名の無いものは、日本共産党山口県議会議員団宛に相違ありません。

領収書

様

［販売］
Ｒ８・シンプル１１０・切手
110円　18枚　¥1,980

小　計　¥1,980

課税計(10%)　¥0
(内消費税等(10%)　¥0)
非課税計　¥1,980

合計　¥1,980
お預り金額　¥2,000
おつり　¥20

〒100-8792　日本郵便株式会社
東京都千代田区大手町２－３－１
登録番号　T1010001112577
取扱日時：2026年 6月 4日　9:31
発行No. 260604J0642　端N64箱01
連絡先：山口県庁内郵便局
TEL:083-922-1117

領収書

様

［証紙切手引受］
第一種定形外(規格内)　77.0g
@180　10通　¥1,800

小　計　¥1,800

郵便物引受合計通数　10通
課税計(10%)　¥1,800
(内消費税等(10%)　¥163)
非課税計　¥0

合計　¥1,800
お預り金額　¥10,000
おつり　¥8,200

〒100-8792　日本郵便株式会社
東京都千代田区大手町２－３－１
登録番号　T1010001112577
取扱日時：2026年 6月16日　10:18
発行No. 260616A1021　端N64箱01
連絡先：山口県庁内郵便局
TEL:083-922-1117

第２号様式（第３関係）

費目別支出内容一覧表

議員名　　木佐木大助

費　　目	調査研究費 ・ 研修費 ・ 会議費 ・ (資料費) 広報費 ・ 事務所費 ・ 事務費 ・ 人件費	整理番号	1-1
事業内容	新聞購読料		

経費内訳	項目	金　額(円)	充当額(円)	内容
	平和新聞	3,080	470	1～4月分（会費1,200円、新聞代1,880円）のうち新聞代4月分を充当
	原水協通信	1,132	1,132	5月～8月分　283円/月
	≪合計≫	4,212	1,602	

按分割合 積算根拠	政務活動100% 政務活動100%	支払いごとに按分

注）１　【全費目】注）２を除く全ての費目の支出について、本一覧表を作成すること
　　報告に関しては、支出の種類(例：ガソリン、携帯電話代)ごとに１年分まとめて報告しても差し支えない
２　【調査研究費、研修費】公共交通機関利用料を支出した視察及び受講料（公共交通機関利用料を含む）を支出した研修については、別様式の「国内・海外視察、研修報告書」により報告すること
３　【広報費】広報紙は、経費内訳の内容欄に印刷・送付部数を記入すること
４　【事務所費】自己が所有する事務所に対する賃貸料は充当不可、事務所要件を満たさない場合は充当不可
５　【人件費】生計を一にする親族雇用は充当不可
６　領収書等は、別途「領収書等添付票」に添付すること

第４号様式（第３関係）

領収書等添付票

費目	資料費	整理番号	1-2

【領収書その他の書面の添付欄】

ご利用明細票

お取扱日	店番	取扱番号
08-06-08	55387	A92150009
取扱店	ヤマグチケンチョウナイ	
払込口座	[redacted]	
払込金額	*3,080	料金 *0

振替受付票

払込みの証拠となるものですから大切に保存して下さい。
料金には、消費税等が含まれています。
（ゆうちょ銀行）



入金額 *3,080
おつり *0

dカードGOLDUゆうちょ銀行デザイン新登場。詳しくはWebへ。

印紙税申告納付につき萩町税務署承認済

領　収　書

木佐木 大助 様　2026年 9月 1日

金 1,132 円也

但し 原水協通信購読料として

上記まさに領収いたしました。

原水爆禁止山口県協議会
〒753-0074　山口市中央４丁目３-３
TEL　０８３-９０２-１７６６

第２号様式（第３関係）

費目別支出内容一覧表

議員名　　木佐木大助

費　　目	調査研究費 ・ 研修費 ・ 会議費 ・ 資料費 広報費 ・ 事務所費 ・ 事務費 ・ 人件費	整理番号	2-1
事業内容	新聞購読料		

経費内訳	項目	金　額(円)	充当額(円)	内容
	朝日・山口・中国新聞	55,500	17,306	4～7月：11,100×4×1/3、8月：11,100×21/31×1/3
	毎日新聞	20,000	6,236	4～7月:4,000×4×1/3、8月：4,000×21/31×1/3
	読売新聞	19,000	5,924	4～7月:3,800×4×1/3、8月：3,800×21/31×1/3
	商工新聞	2,500	749	4～7月：500×4×1/3、8月：4回発行の内8月3日付・8月17日付 500×2/4×1/3
	国保新聞（年間購読料/2026年度）	5,100	784	4～8月(8月発行日8月1日付・8月10日付):5,650×5/12×1/3
	振込手数料	550		
	新聞『農民』（年間購読料/2026年度）	8,640	1,098	4～7月：8,792×4/12×1/3、8月：4回発行の内8月3日付・8月10日付 8,792×1/12×2/4×1/3
	振込手数料	152		
	新婦人しんぶん	2,050	591	4～7月：410×4×1/3、8月：3回発行の内8月8日付　410×1/3×1/3
	≪合計≫	113,492	32,688	

按分割合積算根拠	
	政務活動100%／政務活動100% ×1/3（藤本議員、河合議員との共同） 支払いごとに按分　１円未満切り捨て

注）１　【全費目】注）２を除く全ての費目の支出について、本一覧表を作成すること
　　報告に関しては、支出の種類(例：ガソリン、携帯電話代)ごとに１年分まとめて報告しても差し支えない
２　【調査研究費、研修費】公共交通機関利用料を支出した視察及び受講料（公共交通機関利用料を含む）を支出した研修については、別様式の「国内・海外視察、研修報告書」により報告すること
３　【広報費】広報紙は、経費内訳の内容欄に印刷・送付部数を記入すること
４　【事務所費】自己が所有する事務所に対する賃貸料は充当不可、事務所要件を満たさない場合は充当不可
５　【人件費】生計を一にする親族雇用は充当不可
６　領収書等は、別途「領収書等添付票」に添付すること

第４号様式（第３関係）

領収書等添付票

費目	資料費	整理番号	2-2
【領収書その他の書面の添付欄】			

支店 区域 読者番号: 00 12 155283　年月分: 26 4

領収証

No. 184

滝町 1-1
議会棟3F

日本共産党県議団 様

銘柄名	部数	金額
＊朝日統合版	1	4,000
＊山口新聞	1	3,200
＊中国新聞	1	3,900

合計金額(円): 11,100
(消費税込)
上記金額を領収しました。

朝日新聞　山口東部販売所
山口市三の宮1-1-53
山根　信行　TEL　924-6518
登録番号T2250001002844

領収印

＊軽減税率対象品目（内、消費税）
8%対象 11,100円（ 822円）

令和　年　月　日

お客様の個人情報は当新聞販売所が責任をもって管理致します。

2026年4月24日支出

支店 区域 読者番号: 00 12 155283　年月分: 26 5

領収証

No. 178

滝町 1-1
議会棟3F

日本共産党県議団 様

銘柄名	部数	金額
＊朝日統合版	1	4,000
＊山口新聞	1	3,200
＊中国新聞	1	3,900

合計金額(円): 11,100
(消費税込)
上記金額を領収しました。

朝日新聞　山口東部販売所
山口市三の宮1-1-53
山根　信行　TEL　924-6518
登録番号T2250001002844

領収印

＊軽減税率対象品目（内、消費税）
8%対象 11,100円（ 822円）

令和　年　月　日

お客様の個人情報は当新聞販売所が責任をもって管理致します。

2026年5月25日支出

支店 区域 読者番号: 00 12 155283　年月分: 26 6

領収証

No. 177

滝町 1-1
議会棟3F

日本共産党県議団 様

銘柄名	部数	金額
＊朝日統合版	1	4,000
＊山口新聞	1	3,200
＊中国新聞	1	3,900

合計金額(円): 11,100
(消費税込)
上記金額を領収しました。

朝日新聞　山口東部販売所
山口市三の宮1-1-53
山根　信行　TEL　924-6518
登録番号T2250001002844

領収印

＊軽減税率対象品目（内、消費税）
8%対象 11,100円（ 822円）

令和　年　月　日

お客様の個人情報は当新聞販売所が責任をもって管理致します。

2026年6月25日支出

支店 区域 読者番号: 00 12 155283　年月分: 26 7

領収証

No. 179

滝町 1-1
議会棟3F

日本共産党県議団 様

銘柄名	部数	金額
＊朝日統合版	1	4,000
＊山口新聞	1	3,200
＊中国新聞	1	3,900

合計金額(円): 11,100
(消費税込)
上記金額を領収しました。

朝日新聞　山口東部販売所
山口市三の宮1-1-53
山根　信行　TEL　924-6518
登録番号T2250001002844

領収印

＊軽減税率対象品目（内、消費税）
8%対象 11,100円（ 822円）

令和　年　月　日

お客様の個人情報は当新聞販売所が責任をもって管理致します。

2026年7月24日支出

第４号様式（第３関係）

領収書等添付票

費目	資料費	整理番号	2-3

【領収書その他の書面の添付欄】

支店 区域 読者番号
00 12 155283

年月分
26 8

領収証

No. 179

滝町 1-1
議会棟3F

日本共産党県議団 様

銘柄名	部数	金額
＊朝日統合版	1	4,000
＊山口新聞	1	3,200
＊中国新聞	1	3,900

合計金額(円) 11,100

(消費税込)
上記金額を領収しました。

領収印

朝日新聞 山口東部販売所
山口市三の宮1-1-53
山根 信行 TEL 924-6518
登録番号T2250001002844

＊軽減税率対象品目 (内、消費税)
8%対象 11,100円 (822円)

令和 年 月 日

お客様の個人情報は当新聞販売所が責任をもって管理致します。

2026年8月25日支出

第４号様式（第３関係）

領収書等添付票

費目	資料費	整理番号	2-4

【領収書その他の書面の添付欄】

毎日新聞 領収証

22-98-0

日本共産党山口県議団 様

滝町1-1 *は軽減税率対象項目

銘柄	部数	金額	合計
*毎日新聞統合版	1	4,000	¥4,000 円
[8%対象] 4,000 (消費税 296)			消費税を含む (内、消費税 296円)
			令和8年4月分

【領収日】

毎日新聞湯田・山口西部販売所
登録番号:T8810340561594
〒753-0046 山口県山口市本町1-2-6
TEL 083-922-4294 FAX 083-941-5658

毎日新聞 年 月 日 領収印

2026年4月22日支出

毎日新聞 領収証

22-98-0

日本共産党山口県議団 様

滝町1-1 *は軽減税率対象項目

銘柄	部数	金額	合計
*毎日新聞統合版	1	4,000	¥4,000 円
[8%対象] 4,000 (消費税 296)			消費税を含む (内、消費税 296円)
			令和8年5月分

【領収日】

毎日新聞湯田・山口西部販売所
登録番号:T8810340561594
〒753-0046 山口県山口市本町1-2-6
TEL 083-922-4294 FAX 083-941-5658

毎日新聞 年 月 日 領収印

2026年5月22日支出

毎日新聞 領収証

22-98-0

日本共産党山口県議団 様

滝町1-1 *は軽減税率対象項目

銘柄	部数	金額	合計
*毎日新聞統合版	1	4,000	¥4,000 円
[8%対象] 4,000 (消費税 296)			消費税を含む (内、消費税 296円)
			令和8年6月分

【領収日】

毎日新聞湯田・山口西部販売所
登録番号:T8810340561594
〒753-0046 山口県山口市本町1-2-6
TEL 083-922-4294 FAX 083-941-5658

毎日新聞 年 月 日 領収印

2026年6月22日支出

第４号様式（第３関係）

領収書等添付票

費目	資料費	整理番号	2-5

【領収書その他の書面の添付欄】

毎日新聞 領収証

22-98-0

日本共産党山口県議団 様

滝町1-1 *は軽減税率対象項目

銘柄	部数	金額	合計
*毎日新聞統合版	1	4,000	¥4,000 円
[8%対象] 4,000 (消費税/296)			消費税を含む (内、消費税 296円)
			令和8年7月分

【領収日】

毎日新聞湯田・山口西部販売所
登録番号:T8810340561594
〒753-0046 山口県山口市本町1-2-6
TEL 083-922-4294 FAX 083-941-5658

毎日新聞 年 月 日 領収印

2026年7月22日支出

毎日新聞 領収証

22-98-0

日本共産党山口県議団 様

滝町1-1 *は軽減税率対象項目

銘柄	部数	金額	合計
*毎日新聞統合版	1	4,000	¥4,000 円
[8%対象] 4,000 (消費税/296)			消費税を含む (内、消費税 296円)
			令和8年8月分

【領収日】

毎日新聞湯田・山口西部販売所
登録番号:T8810340561594
〒753-0046 山口県山口市本町1-2-6
TEL 083-922-4294 FAX 083-941-5658

毎日新聞 年 月 日 領収印

2026年8月21日支出

第４号様式（第３関係）

領収書等添付票

費目	資料費	整理番号	2-6

【領収書その他の書面の添付欄】

領　収　証

2026年4月分

滝町1-1 山口県議会

日本共産党 山口県議団　様

*は軽減税率対象項目

銘　柄	部数	金　額
*読売新聞朝刊	1	3,800
[8%対象] 3,800（消費税/281）		

月　日領収

合計金額 3,800

日頃は読売新聞をご愛顧頂きまして誠にありがとうございます。

購読料のお支払いは便利な自動振替をご利用く

登録番号T9250001013604

読売センター山口宮野

山口市堂の前町1－37SKMビル2F

TEL928-0427・FAX928-0436

2026年4月28日払

領　収　証

2026年5月分

滝町1-1 山口県議会

日本共産党 山口県議団　様

*は軽減税率対象項目

銘　柄	部数	金　額
*読売新聞朝刊	1	3,800
[8%対象] 3,800（消費税/281）		

月　日領収

合計金額 3,800

日頃は読売新聞をご愛顧頂きまして誠にありがとうございます。

購読料のお支払いは便利な自動振替をご利用く

登録番号T9250001013604

読売センター山口宮野

山口市堂の前町1－37SKMビル2F

TEL928-0427・FAX928-0436

2026年5月28日支出

領　収　証

2026年6月分

滝町1-1 山口県議会

日本共産党 山口県議団　様

*は軽減税率対象項目

銘　柄	部数	金　額
*読売新聞朝刊	1	3,800
[8%対象] 3,800（消費税/281）		

月　日領収

合計金額 3,800

日頃は読売新聞をご愛顧頂きまして誠にありがとうございます。

購読料のお支払いは便利な自動振替をご利用く

登録番号T9250001013604

読売センター山口宮野

山口市堂の前町1－37SKMビル2F

TEL928-0427・FAX928-0436

2026年7月2日支出

第４号様式（第３関係）

領収書等添付票

費目	資料費	整理番号	2－7

【領収書その他の書面の添付欄】

領　収　証

2026年7月分

滝町1-1 山口県議会

日本共産党 山口県議団　様

*は軽減税率対象項目

銘　柄	部数	金　額
*読売新聞朝刊	1	3,800

月　日領収

合計金額 3,800

[8%対象] 3,800 (消費税/281)

日頃は読売新聞をご愛顧頂きまして誠にありがとうございます。

購読料のお支払いは便利な自動振替をご利用く[redacted]

登録番号T9250001013604

読売センター山口宮野

山口市堂の前町1－37SKMビル2F

TEL928-0427・FAX928-0436

[redacted]

2026年7月30日支出

領　収　証

2026年8月分

滝町1-1 山口県議会

日本共産党 山口県議団　様

*は軽減税率対象項目

銘　柄	部数	金　額
*読売新聞朝刊	1	3,800

月　日領収

合計金額 3,800

[8%対象] 3,800 (消費税/281)

日頃は読売新聞をご愛顧頂きまして誠にありがとうございます。

購読料のお支払いは便利な自動振替をご利用く[redacted]

登録番号T9250001013604

読売センター山口宮野

山口市堂の前町1－37SKMビル2F

TEL928-0427・FAX928-0436

[redacted]

2026年8月27日支出

第４号様式（第３関係）

領収書等添付票

費目	資料費	整理番号	2-8

【領収書その他の書面の添付欄】

領収書　大殿　　支部　大殿　　班組　様

日本共産党山口県議団

金　500円也　　会費等 2026 年 4 月分

上記のとおり正に領収いたしました。　2026 年 4 月　日

取扱者

費目	金額	（共済加入者内訳）	
会費			
商工新聞	500		
共済会費			

会員・読者の紹介をお願いします

山口民主商工会
〒753-0831　山口市平井126－1
TEL 083-923-1719　　FAX 083-923-0259

2026年4月30日支出

領収書　大殿　　支部　大殿　　班組　様

日本共産党山口県議団

金　500円也　　会費等 2026 年 5 月分

上記のとおり正に領収いたしました。　2026 年 5 月　日

費目	金額	（共済加入者内訳）	
会費			
商工新聞	500		
共済会費			

会員・読者の紹介をお願いします

山口民主商工会
〒753-0831　山口市平井126－1
TEL 083-923-1719　　FAX 083-923-0259

2026年5月29日支出

第４号様式（第３関係）

領収書等添付票

費目	資料費	整理番号	2-9

【領収書その他の書面の添付欄】

—

領収書　大殿　　支部　大殿　　班組

日本共産党山口県議団　　様　取扱者

金　500円也　　会費等 2026 年 6 月分

上記のとおり正に領収いたしました。　2026 年 6 月　日

費目	金額	（共済加入者内訳）	
会費			
商工新聞	500		
共済会費			

会員・読者の紹介をお願いします

山口民主商工会
〒753-0831　山口市平井126－1
TEL 083-923-1719　　FAX 083-923-0259

2026年6月30日支出

—

領収書　大殿　　支部　大殿　　班組

日本共産党山口県議団　　様　取扱者

金　500円也　　会費等 2026 年 7 月分

上記のとおり正に領収いたしました。　2026 年 7 月　日

費目	金額	（共済加入者内訳）	
会費			
商工新聞	500		
共済会費			

会員・読者の紹介をお願いします

山口民主商工会
〒753-0831　山口市平井126－1
TEL 083-923-1719　　FAX 083-923-0259

2026年7月31日支出

第４号様式（第３関係）

領収書等添付票

費目	資料費	整理番号	2-10

【領収書その他の書面の添付欄】

領収書　大殿　支部　大殿　班　組

日本共産党山口県議団　様

金　500円也　会費等 2026年 8月分

上記のとおり正に領収いたしました。　2026年 8月 日

費目	金額	（共済加入者内訳）	
会費			
商工新聞	500		
共済会費			

会員・読者の紹介をお願いします

山口民主商工会
〒753-0831　山口市平井126－1
TEL 083-923-1719　FAX 083-923-0259

2026年8月28日支出

第４号様式（第３関係）

領収書等添付票

費目	資料費	整理番号	2-11

【領収書その他の書面の添付欄】

ご利用明細

山口銀行

毎度、山口銀行をご利用いただきありがとうございます。
ただいまお取引いただきました明細は下記のとおりでございます。

お取扱日	お取引内容
08-04-27	お支払　IC

取扱店番号	取引銀行番号	取引店番号	口座番号
044	[redacted]		**********

(機番)(通話号)	お取引金額
54046　03	¥5,100

コード	時刻	お取引後残高
	10:10	[redacted]

(ご案内)	取引通番	手数料	おつり
	0062	¥550	

お振込内容

[redacted]

シヤ）コクミンケンコウホケンチユウオウカイ
様へ

ご依頼人
8350014ニホンキヨウサントウヤマグチ
ケンキタダン　様

ご利用明細票

お取扱日	店番	取扱番号
08-06-24	55387	A92180007

取扱店	ヤマグチケンチョウナイ
払込口座	[redacted]
払込金額	*8,640　料金　*152



振替受付票

払込みの証拠となるものですから大切に保存して下さい。
料金には、消費税等が含まれています。
（ゆうちょ銀行）

入金額　*8,792
おつり　*0

dカードGOLDUゆうちょ銀行デザイン新登場。詳しくはWebへ。

印紙税申告納付につき鏡町税務署承認済

第４号様式（第３関係）

領収書等添付票

費目	資料費	整理番号	2-12

【領収書その他の書面の添付欄】

No.

領　収　書

□ 会費（しんぶん代含む）
☑ 新婦人しんぶん購読料

日本共産党山口県議団　様

金 1,230 円 4.5.6月分（〒　円）

26年 6月 3日

上記の金額たしかにいただきました。ありがとうございました。

新日本婦人の会（山口支部. [redacted] ）

新日本婦人の会 山口支部 印



No.

領　収　書

□ 会費（しんぶん代含む）
☑ 新婦人しんぶん購読料

日本共産党県議団　様

金 820 円 7～8月分（〒　円）

2026年 8月

上記の金額たしかにいただきました。ありがとうござ

新日本婦人の会（山口支部

新日本婦人の会 山口支部 印



第２号様式（第３関係）

費目別支出内容一覧表

議員名　　木佐木大助

費　　目	調査研究費 ・ 研修費 ・ 会議費 ・ 資料費 広報費 ・ 事務所費 ・ 事務費 ・ 人件費	整理番号	3-1
事業内容	政務調査のための図書購入		

経費内訳	項目	金　額(円)	充当額(円)	内容
	反戦情報	3,500	333	2025年11月～2026年5月のうち4～5月分1,000円（500円/月）を充当
	≪合計≫	3,500	333	

按分割合 積算根拠	政務活動100% 政務活動100% ×1/3（藤本議員、河合議員との共同） １円未満切り捨て

注）１　【全費目】注）２を除く全ての費目の支出について、本一覧表を作成すること
　　報告に関しては、支出の種類(例：ガソリン、携帯電話代)ごとに１年分まとめて報告しても差し支えない
２　【調査研究費、研修費】公共交通機関利用料を支出した視察及び受講料（公共交通機関利用料を含む）を支出した研修については、別様式の「国内・海外視察、研修報告書」により報告すること
３　【広報費】広報紙は、経費内訳の内容欄に印刷・送付部数を記入すること
４　【事務所費】自己が所有する事務所に対する賃貸料は充当不可、事務所要件を満たさない場合は充当不可
５　【人件費】生計を一にする親族雇用は充当不可
６　領収書等は、別途「領収書等添付票」に添付すること

第４号様式（第３関係）

領収書等添付票

費目	資料費	整理番号	3-2

【領収書その他の書面の添付欄】

ご利用明細票

お取扱日	店番	取扱番号
08-03-18	55387	A92160001
取扱店	ヤマグチケンチョウナイ	
払込口座	[redacted]	
払込金額	*3,500	料金 *0



振替受付票

払込みの証拠となるものですから大切に保存して下さい。
料金には、消費税等が含まれています。
（ゆうちょ銀行）

入金額 *3,500
おつり *0

ゆうちょでＮＩＳＡ始めませんか？
詳しくはお近くの窓口へ！

印紙税申告納付につき翠町税務署承認済

第２号様式（第３関係）

費目別支出内容一覧表

議員名　　木佐木大助

費　　目	調査研究費 ・ 研修費 ・ 会議費 ・ 資料費 (広報費) ・ 事務所費 ・ 事務費 ・ 人件費	整理番号	1-1
事業内容	日本共産党山口県議団議会だより２０２６年５月		

経費内訳	項目	金　額(円)	充当額(円)	内容
	印刷代	208,575	206,489	49,000枚
	折り込み代	240,451	238,808	45,540枚
	振込手数料	770		
	≪合計≫	449,796	445,297	

按分割合積算根拠		
	政務活動99%	
	政務活動99%＋その他活動1%	支払いごとに按分 １円未満切り捨て

注）１　【全費目】注）２を除く全ての費目の支出について、本一覧表を作成すること
　　報告に関しては、支出の種類(例：ガソリン、携帯電話代)ごとに１年分まとめて報告しても差し支えない
２　【調査研究費、研修費】公共交通機関利用料を支出した視察及び受講料（公共交通機関利用料を含む）を支出した研修については、別様式の「国内・海外視察、研修報告書」により報告すること
３　【広報費】広報紙は、経費内訳の内容欄に印刷・送付部数を記入すること
４　【事務所費】自己が所有する事務所に対する賃貸料は充当不可、事務所要件を満たさない場合は充当不可
５　【人件費】生計を一にする親族雇用は充当不可
６　領収書等は、別途「領収書等添付票」に添付すること

第４号様式（第３関係）

領収書等添付票

費目	広報費	整理番号	1-2

【領収書その他の書面の添付欄】

領収書

2026年05月21日

日本共産党山口県議会議員　御中　　木佐木大助　様

平素は格別のお引き立てを賜り厚くお礼申し上げます。
下記の金額正に領収いたしました。
何卒よろしくお願い申し上げます。

株式会社プリントパック
〒617-0003
京都府向日市森本町野田35-1
TEL 0120-977-920
FAX 075-935-6890

お支払条件　クレジットカード　　納品場所　ご指定場所

御請求金額　208,575円（税込）　　納品期日　3営業日

ご注文番号	内　　容	数量	単 価	金 額
PAC48127182	品名：2026年3月議会だより_木佐木県議 A3変形（258×365～302×430）／長辺：400×短辺：285／両面4色／上質紙70／ 49,000部×1種類／ 加工1：二つ折り 加工2：	1	207,375	207,375
	発送諸費用			1,200
合　計				208,575

特記事項
※クレジットカード決済の場合には、金銭または有価証券の受領事実がありませんので、表題が「領収書」となっていても、
印紙税法基本通達第17号の1文書には該当しません。
※5万円を超えていても収入印紙は貼付されません。

第４号様式（第３関係）

領収書等添付票

費目	広報費	整理番号	1-3

【領収書その他の書面の添付欄】

第２号様式（第３関係）

費目別支出内容一覧表

議員名　　木佐木大助

費　　目	調査研究費 ・ 研修費 ・ 会議費 ・ 資料費 (広報費) ・ 事務所費 ・ 事務費 ・ 人件費	整理番号	2-1
事業内容	「木佐木大助県議会通信」印刷代		

経費内訳	項目	金　額(円)	充当額(円)	内容
	４月	20,500	16,015	5回発行
	５月	7,800	2,496	2回発行
	６月	20,500	18,823	5回発行
	７月	11,700	11,700	3回発行
	８月	19,500	19,500	5回発行
	≪合計≫	80,000	68,534	

按分割合積算根拠	月ごとに支払い、紙面ごとに按分（領収書等添付票に記載）

注）１　【全費目】注）２を除く全ての費目の支出について、本一覧表を作成すること
　　報告に関しては、支出の種類(例：ガソリン、携帯電話代)ごとに１年分まとめて報告しても差し支えない
２　【調査研究費、研修費】公共交通機関利用料を支出した視察及び受講料（公共交通機関利用料を含む）を支出した研修については、別様式の「国内・海外視察、研修報告書」により報告すること
３　【広報費】広報紙は、経費内訳の内容欄に印刷・送付部数を記入すること
４　【事務所費】自己が所有する事務所に対する賃貸料は充当不可、事務所要件を満たさない場合は充当不可
５　【人件費】生計を一にする親族雇用は充当不可
６　領収書等は、別途「領収書等添付票」に添付すること

第４号様式（第３関係）

領収書等添付票

費目	広報費	整理番号	2-2

【領収書その他の書面の添付欄】

領収書

2026年4月30日

木佐木大助様

金　　20,500円也

但し、木佐木大助県議会議員通信印刷代として
上記正に領収いたしました。

日本共産党山口県西部地区委[redacted]
〒750-0008　下関市田中町[redacted]
電話　083-223-9414

一回発行2,600枚　3,900円（＋裏面1,000円）

4月3日	No.644	按分割合	政務活動100%／政務活動100%	支出額	3,900円
4月10日	No.645（表）	按分割合	政務活動100%／政務活動100%	支出額	3,900円
	No.645（裏）	按分割合	政務活動100%／政務活動100%	支出額	1,000円
4月17日	No.646	按分割合	政務活動67%／政務活動67%＋その他活動33%	支出額	2,613円
4月21日	No.647	按分割合	政務活動60%／政務活動60%＋その他活動40%	支出額	2,340円
4月28日	No.648	按分割合	政務活動58%／政務活動58%＋政党活動8%＋その他活動34%	支出額	2,262円

4月支出額合計　16,015円

第４号様式（第３関係）

領収書等添付票

費目	広報費	整理番号	2-3

【領収書その他の書面の添付欄】

領収書

2026年5月31日

木佐木大助様

金　　7,800円也

但し、木佐木大助県議会議員通信印刷代として
上記正に領収いたしました。

日本共産党山口県西部地区委員会
〒750-0008　下関市田中町6-
電話　083-223-9414

一回発行2,600枚　3,900円

5月12日　No.649　按分割合　政務活動34%／政務活動34%＋その他活動66%　支出額　1,326円

5月19日　No.650　按分割合　政務活動30%／政務活動30%＋その他活動70%　支出額　1,170円

5月支出額合計　2,496円

第４号様式（第３関係）

領収書等添付票

費目	広報費	整理番号	2-4

【領収書その他の書面の添付欄】

領収書

2026年6月30日

木佐木大助様

金　　20,500円也

但し、木佐木大助県議会議員通信印刷代として
上記正に領収いたしました。

日本共産党山口県西部地区委員[redacted]
〒750-0008　下関市田中町6-[redacted]
電話　083-223-9414

一回発行2,600枚　3,900円（＋裏面1,000円）

6月2日	No.651（表）	按分割合	政務活動67%／政務活動67%＋その他活動33%	支出額　2,613円
	No.651（裏）	按分割合	政務活動100%／政務活動100%	支出額　1,000円
6月9日	No.652	按分割合	政務活動100%／政務活動100%	支出額　3,900円
6月16日	No.653	按分割合	政務活動100%／政務活動100%	支出額　3,900円
6月20日	No.654	按分割合	政務活動90%／政務活動90%＋政党活動10%	支出額　3,510円
6月26日	No.655	按分割合	政務活動100%／政務活動100%	支出額　3,900円

6月支出額合計　18,823円

第４号様式（第３関係）

領収書等添付票

費目	広報費	整理番号	2-5

【領収書その他の書面の添付欄】

領収書

2026年7月31日

木佐木大助様

金　　11,700円也

但し、木佐木大助県議会議員通信印刷代として
上記正に領収いたしました。

日本共産党山口県西部地区委員
〒750-0008　下関市田中町6-2
電話　083-223-9414

一回発行2,600枚　3,900円

7月3日　No.656　按分割合　政務活動100%／政務活動100%　支出額　3,900円

7月15日　No.657　按分割合　政務活動100%／政務活動100%　支出額　3,900円

7月23日　No.658　按分割合　政務活動100%／政務活動100%　支出額　3,900円

7月支出額合計　11,700円

第４号様式（第３関係）

領収書等添付票

費目	広報費	整理番号	2-6

【領収書その他の書面の添付欄】

領収書

2026年8月31日

木佐木大助様

金　　19,500円也

但し、木佐木大助県議会議員通信印刷代として
上記正に領収いたしました。

日本共産党山口県西部地区委[redacted]
〒750-0008　下関市田中町6[redacted]
電話　083-223-9414

一回発行2,600枚　3,900円

8月1日　No.659　按分割合　政務活動100%／政務活動100%　支出額　3,900円

8月8日　No.660　按分割合　政務活動100%／政務活動100%　支出額　3,900円

8月15日　No.661　按分割合　政務活動100%／政務活動100%　支出額　3,900円

8月22日　No.662　（8月17日に発注）
按分割合　政務活動100%／政務活動100%　支出額　3,900円

8月29日　No.663　（8月17日に発注）
按分割合　政務活動100%／政務活動100%　支出額　3,900円

８月支出額合計　19,500円

第２号様式（第３関係）

費目別支出内容一覧表

議員名　　木佐木大助

費　　目	調査研究費 ・ 研修費 ・ 会議費 ・ 資料費 広報費 ・ 事務所費 ・ 事務費 ・ 人件費	整理番号	3-1
事業内容	日本共産党山口県議団HP管理費		

経費内訳	項目	金　額(円)	充当額(円)	内容
	４月分	11,000	1,925	5/15
	振込手数料	550		
	５月分	11,000		
	議会報告投稿対応	79,200	17,325	6/17
	修正・資料アップ	13,200		
	振込手数料	550		
	６月分	11,000	1,925	7/10
	振込手数料	550		
	７月分	11,000	1,925	8/7
	振込手数料	550		
	8月分	11,000		9/8 37,950×1/2×21/31×1/3
	議会報告投稿対応	26,400	4,284	
	振込手数料	550		
	≪合計≫	176,550	27,384	

按分割合積算根拠	
	政務活動50%／政務活動50%+その他活動50% ×1/3（藤本議員、河合議員との共同） 支払いごとに按分 1円未満切り捨て

注）１　【全費目】注）２を除く全ての費目の支出について、本一覧表を作成すること
　　報告に関しては、支出の種類(例：ガソリン、携帯電話代)ごとに１年分まとめて報告しても差し支えない
２　【調査研究費、研修費】公共交通機関利用料を支出した視察及び受講料（公共交通機関利用料を含む）を支出した研修については、別様式の「国内・海外視察、研修報告書」により報告すること
３　【広報費】広報紙は、経費内訳の内容欄に印刷・送付部数を記入すること
４　【事務所費】自己が所有する事務所に対する賃貸料は充当不可、事務所要件を満たさない場合は充当不可
５　【人件費】生計を一にする親族雇用は充当不可
６　領収書等は、別途「領収書等添付票」に添付すること

第４号様式（第３関係）

領収書等添付票

費目	広報費	整理番号	3 - 2

【領収書その他の書面の添付欄】

ご利用明細

山口銀行

毎度、山口銀行をご利用いただきありがとうございます。
ただいまお取引いただきました明細は下記のとおりでございます。

お取扱日	お取引内容
08-05-15	お支払 IC

取扱店番号	取引銀行番号	取引店番号	口座番号
044	[redacted]		**********

(機番)(追番号)	お取引金額
53790 03	¥11,000

コード	時刻	お取引後残高
	11時25分	[redacted]

(ご案内)	取引通番	手数料	おつり
	0065	¥550	

お振込内容

[redacted]

コーホー(カ 様へ

ご依頼人
ニホンキヨウサントウヤマク゛チケンキ゛ダン
様

ご利用明細

山口銀行

毎度、山口銀行をご利用いただきありがとうございます。
ただいまお取引いただきました明細は下記のとおりでございます。

お取扱日	お取引内容
08-06-17	お支払 IC

取扱店番号	取引銀行番号	取引店番号	口座番号
044	[redacted]		**********

(機番)(追番号)	お取引金額
54728 03	¥103,400

コード	時刻	お取引後残高
	10時17分	[redacted]

(ご案内)	取引通番	手数料	おつり
	0033	¥550	

お振込内容

[redacted]

コーホー(カ 様へ

ご依頼人
ニホンキヨウサントウヤマク゛チケンキ゛ダン
様

ご利用明細

山口銀行

毎度、山口銀行をご利用いただきありがとうございます。
ただいまお取引いただきました明細は下記のとおりでございます。

お取扱日	お取引内容
08-07-10	お支払 IC

取扱店番号	取引銀行番号	取引店番号	口座番号
044	[redacted]		**********

(機番)(追番号)	お取引金額
54099 03	¥11,000

コード	時刻	お取引後残高
	13時14分	[redacted]

(ご案内)	取引通番	手数料	おつり
	0180	¥550	

お振込内容

[redacted]

コーホー(カ 様へ

ご依頼人
ニホンキヨウサントウヤマク゛チケンキ゛ダン
様

ご利用明細

山口銀行

毎度、山口銀行をご利用いただきありがとうございます。
ただいまお取引いただきました明細は下記のとおりでございます。

お取扱日	お取引内容
08-08-07	お支払 IC

取扱店番号	取引銀行番号	取引店番号	口座番号
044	[redacted]		**********

(機番)(追番号)	お取引金額
54635 03	¥11,000

コード	時刻	お取引後残高
	11時03分	[redacted]

(ご案内)	取引通番	手数料	おつり
	0073	¥550	

お振込内容

[redacted]

コーホー(カ 様へ

ご依頼人
ニホンキヨウサントウヤマク゛チケンキ゛ダン
様

第４号様式（第３関係）

領収書等添付票

費目	広報費	整理番号	3-3

【領収書その他の書面の添付欄】

ご利用明細

山口銀行

毎度、山口銀行をご利用いただきありがとうございます。
ただいまお取引いただきました明細は下記のとおりでございます。

[redacted]

お取扱日	お取引内容
08-09-08	お支払 IC
取扱店番号 / 取引銀行番号 / 取引店番号	口座番号
044 [redacted]	**********
(通番)(通番号)	お取引金額
54538 03	¥37,400
コード / 時刻	お取引後残高
14:04	[redacted]
(ご案内) / 取引通番	手数料 / おつり
0170	¥550

お振込内容

[redacted]

コーホー（カ 様へ

ご依頼人

ニホンキヨウサントウヤマグチケンキョウダン

様

第２号様式（第３関係）

費目別支出内容一覧表

議員名　　木佐木大助

費　　目	調査研究費 ・ 研修費 ・ 会議費 ・ 資料費 広報費 ・ 事務所費 ・(事務費) ・ 人件費	整理番号	1-1
事業内容	来客用茶菓代		

経費内訳	項目	金　額(円)	充当額(円)	内容
	コーヒーフィルター	108	18	4/1
	茶葉	505	84	4/13
	コーヒー	1,056	176	5/15
	ボトルコーヒー	354	59	6/9
	コーヒー用ミルク	218	75	6/14
	ボトルコーヒー	236		
	ボトルコーヒー	228		
	コーヒーフィルター	108	189	6/22
	コーヒー	798		
	コーヒー	1,396	232	7/7
	≪合計≫	5,007	833	

按分割合積算根拠	
	政務活動50% 政務活動50%+その他活動50% ×1/3（藤本議員、河合議員との共同） 支払いごとに按分 1円未満切り捨て ポイント付与なし

注）１　【全費目】注）２を除く全ての費目の支出について、本一覧表を作成すること
　　報告に関しては、支出の種類(例：ガソリン、携帯電話代)ごとに１年分まとめて報告しても差し支えない
２　【調査研究費、研修費】公共交通機関利用料を支出した視察及び受講料（公共交通機関利用料を含む）を支出した研修については、別様式の「国内・海外視察、研修報告書」により報告すること
３　【広報費】広報紙は、経費内訳の内容欄に印刷・送付部数を記入すること
４　【事務所費】自己が所有する事務所に対する賃貸料は充当不可、事務所要件を満たさない場合は充当不可
５　【人件費】生計を一にする親族雇用は充当不可
６　領収書等は、別途「領収書等添付票」に添付すること

第４号様式（第３関係）

領収書等添付票

費目	事務費	整理番号	1－2
【領収書その他の書面の添付欄】領収書等に宛名の無いものは、日本共産党山口県議会議員団宛に相違ありません。			

３６５日毎日安い！
ドラッグストア コスモス
湯田店 TEL083-932-3885

医薬品ご購入後、ご不明な点等あれば上記へご連絡ください。

登録番号 T9-2900-0102-5414
営業時間10:00～21:00迄
管理者 [redacted]
●はセルフメディケーション税制対象商品です
※領収証の再発行は致しません
財布等で保管戴く場合、印刷面を内側に折って保管願います。

領 収 証

登録ﾚｼﾞNo.0003 → 会計ﾚｼﾞNo.0033
2026年04月01日(水) 17時06分

¥108－

(10%対象 ¥108 内税 ¥9)
合計 ¥108
(内税 ¥9)
上記正に領収しました
担当者 No985[redacted]

内開きやすいコーヒーフィ ¥108

(10%対象 ¥108 内税 ¥9)
*は軽減税率8%適用商品
合計 ¥108
(内税 ¥9)
お預り ¥1,000
お釣り ¥892
食品等の返品はお受け致しかねます
ご理解をお願いいたします。
ご来店ありがとうございます。

No.4619 1点買

ここといずみ
ｺｰﾌﾟやまぐち 083-923-2371

登録番号 T6250005000659
◆◇◆組合員のみなさま◆◇◆
『たまったポイントは
１ポイント１円から使えます』(^^)
ﾎﾟｲﾝﾄ利用時はﾚｼﾞ係まで
お伝え下さい。
2026年04月13日(月)16:51 ﾚｼﾞ0034

資No00000034セルフ３４

＊山田香味園 八女茶だより ¥468

小計 ¥468
税率８％課税対象額 ¥505
税率８％税額 ¥37
合計 ¥505

お預り ¥505
お釣り ¥0
お買上点数 1点
*印は軽減税率(8%)対象商品です
******ここカード会員募集中******
本日ポイント 2点

2600450000025

****1週間以内ならﾎﾟｲﾝﾄ付与OK**
期間中スマートレシートを利用した
3,000円(税込)以上のお買い物で
グルメ&エコ・エシカル関連商品
3000名様にあたる!
対象期間：3/1(日) ▶ 5/10(日)
スマートレシート
キャンペーンの詳細はこちら➡

ﾚｼｰﾄNo8044 店No00450

ポイント付与なし

３６５日毎日安い！
ドラッグストア コスモス
山口緑町店 TEL083-941-5444

医薬品ご購入後、ご不明な点等あれば上記へご連絡ください。

登録番号 T9-2900-0102-5414
営業時間10:00～21:00迄
管理者 [redacted]
●はセルフメディケーション税制対象商品です
※領収証の再発行は致しません
財布等で保管戴く場合、印刷面を内側に折って保管願います。

領 収 証

登録ﾚｼﾞNo.0002 → 会計ﾚｼﾞNo.0032
2026年05月15日(金) 13時45分

¥1，056－

(08%対象 ¥1,056 内税 ¥78)
合計 ¥1,056
(内税 ¥78)
上記正に領収しました
担当者 No726[redacted]

内*ｸﾞﾗﾝﾄﾞﾃｲｽﾄ ﾘｯﾁﾌﾞﾚﾝﾄﾞ ¥1,056
2ｺ x 単528

(08%対象 ¥1,056 内税 ¥78)
*は軽減税率8%適用商品
合計 ¥1，056
(内税 ¥78)
お預り ¥1,056
お釣り ¥0
食品等の返品はお受け致しかねます
ご理解をお願いいたします。
ご来店ありがとうございます。

No.6818 2点買

第４号様式（第３関係）

領収書等添付票

費目	事務費	整理番号	1-3

【領収書その他の書面の添付欄】

領収書等に宛名の無いものは、日本共産党山口県議会議員団宛に相違ありません。

３６５日毎日安い！
ドラッグストア コスモス
湯田店 TEL083-932-3885

医薬品ご購入後、ご不明な点等
あれば上記へご連絡ください。

登録番号 T9-2900-0102-5414
営業時間10:00～21:00迄
管理者 [redacted]
●はｾﾙﾌﾒﾃﾞｨｹｰｼｮﾝ税制対象商品です
※領収証の再発行は致しません
財布等で保管難く場合、印刷面を
内側に折って保管願います。

領収証

登録ﾚｼﾞNo.0002 → 会計ﾚｼﾞNo.0032
2026年06月09日(火) 17時02分

¥354－

(08%対象 ¥354 内税 ¥26)
合計 ¥354
(内税 ¥26)
上記正に領収しました
担当者 No143[redacted]

内*ｼﾞｮｰｼﾞｱﾎﾞﾄﾙｺｰﾋｰ 無糖 ¥354
3ｺ x 単118

(08%対象 ¥354 内税 ¥26)
*は軽減税率8%適用商品
合計 ¥354
(内税 ¥26)
お預り ¥1,000
お釣り ¥646
食品等の返品はお受け致しかねます
ご理解をお願いいたします。
ご来店ありがとうございます。

No.4919 3点買

３６５日毎日安い！
ドラッグストア コスモス
松美町店 TEL083-901-3121

医薬品ご購入後、ご不明な点等
あれば上記へご連絡ください。

登録番号 T9-2900-0102-5414
営業時間10:00～21:00迄
管理者 [redacted]
●はｾﾙﾌﾒﾃﾞｨｹｰｼｮﾝ税制対象商品です
※領収証の再発行は致しません
財布等で保管難く場合、印刷面を
内側に折って保管願います。

領収証

登録ﾚｼﾞNo.0003 → 会計ﾚｼﾞNo.0034
2026年06月14日(日) 13時09分

¥454－

(08%対象 ¥454 内税 ¥33)
合計 ¥454
(内税 ¥33)
上記正に領収しました
担当者 No169[redacted]

内*コーヒーフレッシュ ¥218
内*ｼﾞｮｰｼﾞｱﾎﾞﾄﾙｺｰﾋｰ 無糖 ¥236
2ｺ x 単118

(08%対象 ¥454 内税 ¥33)
*は軽減税率8%適用商品
合計 ¥454
(内税 ¥33)
お預り ¥1,000
お釣り ¥546
食品等の返品はお受け致しかねます
ご理解をお願いいたします。
ご来店ありがとうございます。

No.3124 3点買

３６５日毎日安い！
ドラッグストア コスモス
湯田店 TEL083-932-3885

医薬品ご購入後、ご不明な点等
あれば上記へご連絡ください。

登録番号 T9-2900-0102-5414
営業時間10:00～21:00迄
管理者 [redacted]
●はｾﾙﾌﾒﾃﾞｨｹｰｼｮﾝ税制対象商品です
※領収証の再発行は致しません
財布等で保管難く場合、印刷面を
内側に折って保管願います。

領収証

登録ﾚｼﾞNo.0002 → 会計ﾚｼﾞNo.0031
2026年06月22日(月) 17時10分

¥1，134－

(08%対象 ¥1,026 内税 ¥76)
(10%対象 ¥108 内税 ¥9)
合計 ¥1,134
(内税 ¥85)
上記正に領収しました
担当者 No532[redacted]

内*ボスホームカフェ 無糖 ¥228
内開きやすいコーヒーフィ ¥108
内*珈琲専門店用モカブレン ¥798

(08%対象 ¥1,026 内税 ¥76)
(10%対象 ¥108 内税 ¥9)
*は軽減税率8%適用商品
合計 ¥1，134
(内税 ¥85)
お預り ¥2,000
お釣り ¥866
食品等の返品はお受け致しかねます
ご理解をお願いいたします。
ご来店ありがとうございます。

No.1284 3点買

第４号様式（第３関係）

領収書等添付票

費目	事務費	整理番号	1－4

【領収書その他の書面の添付欄】

領収書等に宛名の無いものは、日本共産党山口県議会議員団宛に相違ありません。

３６５日毎日安い！

ドラッグストア
コスモス

湯田店 TEL083-932-3885

医薬品ご購入後、ご不明な点等
あれば上記へご連絡ください。

登録番号 T9-2900-0102-5414
営業時間10:00～21:00迄
管理者 [redacted]
●はｾﾙﾌﾒﾃﾞｨｹｰｼｮﾝ税制対象商品です
※領収証の再発行は致しません
財布等で保管戴く場合、印刷面を
内側に折って保管願います。

領 収 証

登録ﾚｼﾞNo.0002 → 会計ﾚｼﾞNo.0031
2026年07月07日(火) 17時02分

¥1，396―

(08%対象 ¥1,396 内税 ¥103)
合計 ¥1,396
(内税 ¥103)
上記正に領収しました
担当者 No98[redacted]

内*ちょっと贅沢 モカブ ¥1,396
2ｺ x 単698

(08%対象 ¥1,396 内税 ¥103)
*は軽減税率8%適用商品
合計 **¥1,396**
(内税 ¥103)
お預り ¥2,006
お釣り ¥610
食品等の返品はお受け致しかねます
ご理解をお願いいたします。
ご来店ありがとうございます。

No.8172 2点買

第２号様式（第３関係）

費目別支出内容一覧表

議員名　　木佐木大助

費　　目	調査研究費 ・ 研修費 ・ 会議費 ・ 資料費 広報費 ・ 事務所費 ・(事務費) ・ 人件費	整理番号	2-1
事業内容	事務消耗品購入		

経費内訳	項目	金　額(円)	充当額(円)	内容
	コピー用紙A4	398	182	4/7
	コピー用紙B4	698		
	スティックのり	198	33	5/12
	封筒角型2号	798		
	フラットファイル	448	244	7/1
	付箋	218		
	封筒長形3号	218	102	8/6
	コピー用紙A4	398		
	≪合計≫	3,374	561	

按分割合積算根拠	政務活動50%／政務活動50%+その他活動50% ×1/3（藤本議員、河合議員との共同） 支払いごとに按分 1円未満切り捨て ポイント付与なし

注）１　【全費目】注）２を除く全ての費目の支出について、本一覧表を作成すること
　　報告に関しては、支出の種類(例：ガソリン、携帯電話代)ごとに１年分まとめて報告しても差し支えない
２　【調査研究費、研修費】公共交通機関利用料を支出した視察及び受講料（公共交通機関利用料を含む）を支出した研修については、別様式の「国内・海外視察、研修報告書」により報告すること
３　【広報費】広報紙は、経費内訳の内容欄に印刷・送付部数を記入すること
４　【事務所費】自己が所有する事務所に対する賃貸料は充当不可、事務所要件を満たさない場合は充当不可
５　【人件費】生計を一にする親族雇用は充当不可
６　領収書等は、別途「領収書等添付票」に添付すること

第４号様式（第３関係）

領収書等添付票

費目	事務費	整理番号	2-2

【領収書その他の書面の添付欄】

領収書等に宛名の無いものは、日本共産党山口県議会議員団宛に相違ありません。

領収証

JUNTENDO ジュンテンドー

登録番号：T5280001005032
203 湯田店 TEL：083-934-5560

毎度お買上げありがとうございます

2026年 4月 7日(火)12:52 #000001
610728 3217

内10 1606 国産 上質ＰＰＣ（コピー）用紙 Ａ４ ¥398
P4517421100227
内10 1606 国産 上質ＰＰＣ（コピー）用紙 Ｂ４ ¥698
P4517421100234

小計 ¥1,096
買上点数 2点

合計 ¥1,096
(税率10%対象額 ¥1,096)
(内消費税等10% ¥99)
お預り ¥2,006
(内消費税等 ¥99)
お釣り ¥910

軽8は軽減税率対象
合計獲得ポイント 4P

＊＊＊＊＊会員募集中＊＊＊＊＊

返品は1週間以内にレシートと商品をお持ちください

ポイント付与なし

領収証

JUNTENDO ジュンテンドー

登録番号：T5280001005032
203 湯田店 TEL：083-934-5560

毎度お買上げありがとうございます

2026年 5月12日(火)17:10 #000002
610790 2021

内10 1611 消えいろピット Ｎ ¥198
P4901991014945

小計 ¥198
買上点数 1点

合計 ¥198
(税率10%対象額 ¥198)
(内消費税等10% ¥18)
お預り ¥200
(内消費税等 ¥18)
お釣り ¥2

軽8は軽減税率対象
合計獲得ポイント 0P

＊＊＊＊＊会員募集中＊＊＊＊＊

毎月第一.第三日曜日は
ポイント１０倍デー！！
5月は、3日・17日!!
ご来店お待ちしております♪

返品は1週間以内にレシートと商品をお持ちください

ポイント付与なし

領収証

JUNTENDO ジュンテンドー

登録番号：T5280001005032
203 湯田店 TEL：083-934-5560

毎度お買上げありがとうございます

2026年 7月 1日(水)16:44 #000001
025521 7054

内10 1604 クラフト封筒 １００枚 角２ ７０ｇ ¥798
P4536858019261
内10 1605 Ｓ２フラットファイルＡ４Ｓ１０冊 緑 ¥448
P4901480334059
内10 1613 ３Ｍポストイットフセン 色込み ¥218
P4548623440835

小計 ¥1,464
買上点数 3点

合計 ¥1,464
(税率10%対象額 ¥1,464)
(内消費税等10% ¥133)
お預り ¥1,504
(内消費税等 ¥133)
お釣り ¥40

軽8は軽減税率対象
合計獲得ポイント 6P

＊＊＊＊＊会員募集中＊＊＊＊＊

毎月第一.第三日曜日は
ポイント１０倍デー！！
7月は、5日・19日！！
ご来店お待ちしております♪

返品は1週間以内にレシートと商品をお持ちください

ポイント付与なし

第４号様式（第３関係）

領収書等添付票

費目	事務費	整理番号	2-3

【領収書その他の書面の添付欄】

領収書等に宛名の無いものは、日本共産党山口県議会議員団宛に相違ありません。



登録番号：T5280001005032
203 湯田店 TEL：083-934-5560

毎度お買上げありがとうございます

2026年 8月 6日(木)16:41 #000001
025521 9867

内10 1604 クラフト封筒 １００枚
長３ ７０ｇ ¥218
P4536858103700
内10 1606 国産 上質ＰＰＣ（コピー）用紙 Ａ４ ¥398
P4517421100227

小計 ¥616
買上点数 2点

合計 ¥616
(税率10%対象額 ¥616)
(内消費税等10% ¥56)
お預り ¥1,000
(内消費税等 ¥56)
お釣り ¥384

軽8は軽減税率対象
合計獲得ﾎﾟｲﾝﾄ 2P

＊＊＊＊＊会員募集中＊＊＊＊＊

返品は1週間以内にレシートと商品をお持ちください

ポイント付与なし

第２号様式（第３関係）

費目別支出内容一覧表

議員名　　木佐木大助

費　　目	調査研究費 ・ 研修費 ・ 会議費 ・ 資料費 広報費 ・ 事務所費 ・ (事務費) ・ 人件費	整理番号	3-1
事業内容	源泉徴収・社会保険事務資料送付代		

経費内訳

項目	金　額(円)	充当額(円)	内容
切手代	110	18	7/1
切手代	110	18	7/14
≪合計≫	220	36	

按分割合積算根拠	
	政務活動50% 政務活動50%+その他活動50%　×1/3（藤本議員、河合議員との共同） 支払いごとに按分 1円未満切り捨て

注）１　【全費目】注）２を除く全ての費目の支出について、本一覧表を作成すること
　　報告に関しては、支出の種類(例：ガソリン、携帯電話代)ごとに１年分まとめて報告しても差し支えない
２　【調査研究費、研修費】公共交通機関利用料を支出した視察及び受講料（公共交通機関利用料を含む）を支出した研修については、別様式の「国内・海外視察、研修報告書」により報告すること
３　【広報費】広報紙は、経費内訳の内容欄に印刷・送付部数を記入すること
４　【事務所費】自己が所有する事務所に対する賃貸料は充当不可、事務所要件を満たさない場合は充当不可
５　【人件費】生計を一にする親族雇用は充当不可
６　領収書等は、別途「領収書等添付票」に添付すること

第４号様式（第３関係）

領収書等添付票

費目	事務費	整理番号	3－2

【領収書その他の書面の添付欄】

領収書等に宛名の無いものは、日本共産党山口県議会議員団宛に相違ありません。

領収書

様

〔証紙切手引受〕
第一種定形
@110　1通　¥110

小　計　¥110

郵便物引受合計通数　1通
課税計(10%)　¥110
(内消費税等(10%)　¥10)
非課税計　¥0

合計　¥110
お預り金額　¥1,000
おつり　¥890

〒100-8792　日本郵便株式会社
東京都千代田区大手町２－３－１
登録番号　T1010001112577
取扱日時：2026年 7月 1日 10:59
発行No. 260701A1333　端N64箱01
連絡先：山口県庁内郵便局
TEL:083-922-1117

領収書

様

〔証紙切手引受〕
第一種定形
@110　1通　¥110

小　計　¥110

郵便物引受合計通数　1通
課税計(10%)　¥110
(内消費税等(10%)　¥10)
非課税計　¥0

合計　¥110
お預り金額　¥1,000
おつり　¥890

〒100-8792　日本郵便株式会社
東京都千代田区大手町２－３－１
登録番号　T1010001112577
取扱日時：2026年 7月14日 15:32
発行No. 260714A1610　端N64箱01
連絡先：山口県庁内郵便局
TEL:083-922-1117

第２号様式（第３関係）

費目別支出内容一覧表

議員名　　木佐木大助

費　　目	調査研究費 ・ 研修費 ・ 会議費 ・ 資料費 広報費 ・ 事務所費 ・ 事務費 ・ (人件費)	整理番号	1-1
事業内容	県議団事務局員人件費		

経費内訳	項目	金　額(円)	充当額(円)	内容
	事務局長	2,194,180	365,696	4月～7月分
	事務局長	442,253	49,931	8月分 442,253円×1/2×21/31×1/3
	事務局員	1,054,786	175,797	4月～7月分
	事務局員	211,564	23,886	8月分 211,564円×1/2×21/31×1/3
	事務局員(臨時)	21,600	3,600	4月分
	事務局員(臨時)	14,050	2,341	5月分
	事務局員(臨時)	13,262	2,210	6月分
	事務局員(臨時)	13,787	2,297	7月分
	事務局員(臨時)	19,762	1,214	8月分のうち8月19日7,287円×1/2×1/3
	≪合計≫	3,985,244	626,972	

按分割合積算根拠	
	政務活動50% / 政務活動50%+その他活動50% ×1/3（藤本議員、河合議員との共同） 項目ごとに按分 1円未満切り捨て

注）１　【全費目】注）２を除く全ての費目の支出について、本一覧表を作成すること
　　報告に関しては、支出の種類(例：ガソリン、携帯電話代)ごとに１年分まとめて報告しても差し支えない
２　【調査研究費、研修費】公共交通機関利用料を支出した視察及び受講料（公共交通機関利用料を含む）を支出した研修については、別様式の「国内・海外視察、研修報告書」により報告すること
３　【広報費】広報紙は、経費内訳の内容欄に印刷・送付部数を記入すること
４　【事務所費】自己が所有する事務所に対する賃貸料は充当不可、事務所要件を満たさない場合は充当不可
５　【人件費】生計を一にする親族雇用は充当不可
６　領収書等は、別途「領収書等添付票」に添付すること

第４号様式（第３関係）

領収書等添付票

費目	人件費	整理番号	1－2

【領収書その他の書面の添付欄】

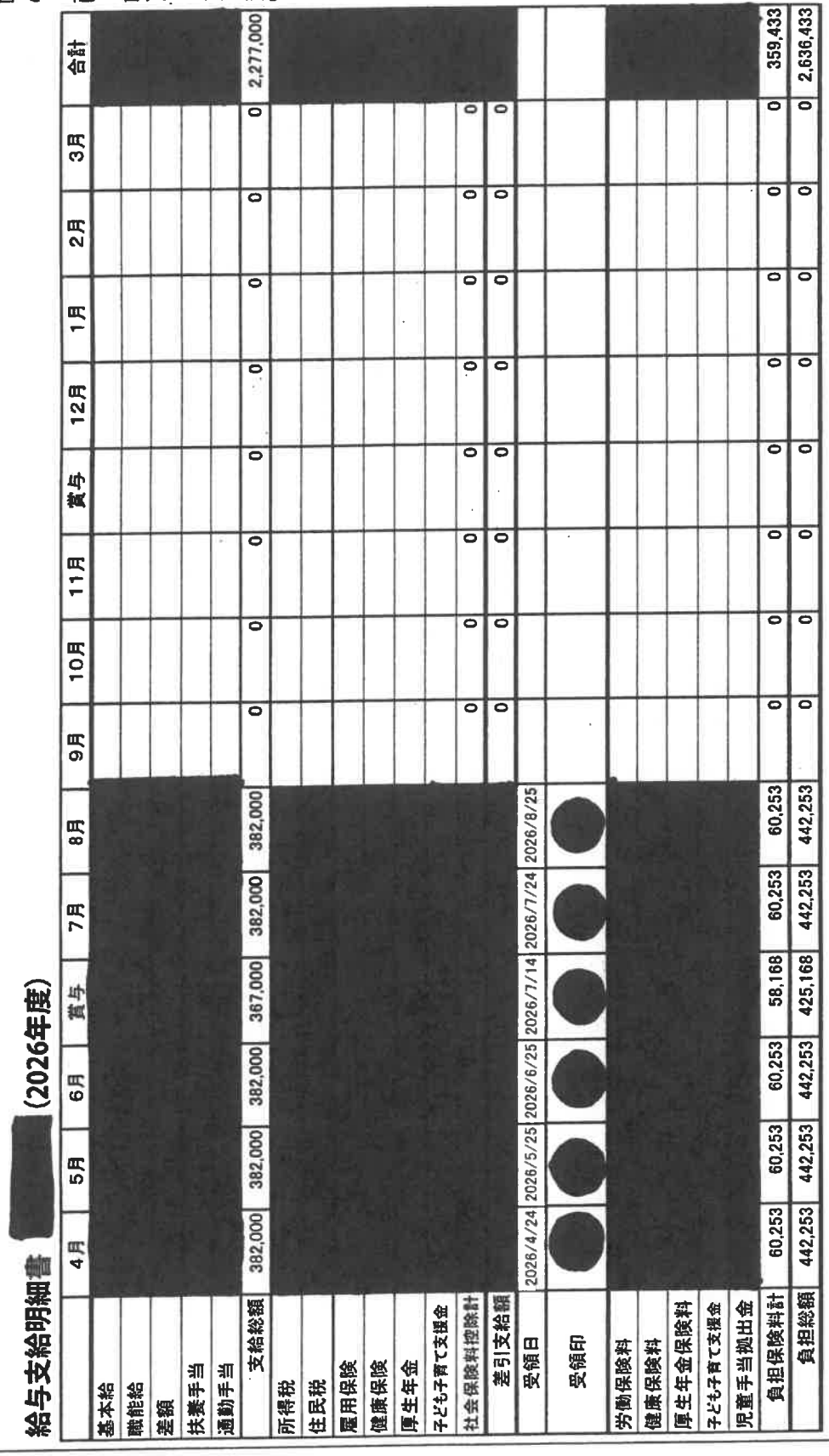

給与支給明細書 [redacted] (2026年度)

	4月	5月	6月	賞与	7月	8月	9月	10月	11月	賞与	12月	1月	2月	3月	合計
基本給	[redacted]														
職能給															
差額															
扶養手当															
通勤手当															
支給総額	382,000	382,000	382,000	367,000	382,000	382,000	0	0	0	0	0	0	0	0	2,277,000
所得税	[redacted]														
住民税															
雇用保険															
健康保険															
厚生年金															
子ども子育て支援金															
社会保険料控除計							0	0	0	0	0	0	0	0	0
差引支給額							0	0	0	0	0	0	0	0	0
受領日	2026/4/24	2026/5/25	2026/6/25	2026/7/14	2026/7/24	2026/8/25									
受領印	[redacted]														
労働保険料	[redacted]														
健康保険料															
厚生年金保険料															
子ども子育て支援金															
児童手当拠出金															
負担保険料計	60,253	60,253	60,253	58,168	60,253	60,253	0	0	0	0	0	0	0	0	359,433
負担総額	442,253	442,253	442,253	425,168	442,253	442,253	0	0	0	0	0	0	0	0	2,636,433

第４号様式（第３関係）

領収書等添付票

費目	人件費	整理番号	1-3

【領収書その他の書面の添付欄】

給与支給明細書 [redacted] **(2026年度)**

	4月	5月	6月	賞与	7月	8月	9月	10月	11月	賞与	12月	1月	2月	3月	合計
基本給	[redacted]														
職能給															
差額															
扶養手当															
通勤手当															
支給総額	183,000	183,000	183,000	180,000	183,000	183,000									1,095,000
所得税	[redacted]														
住民税															
雇用保険															
健康保険															
厚生年金															
子ども子育て支援金															
社会保険料控除計							0	0	0	0	0	0	0	0	0
差引支給額							0	0	0	0	0	0	0	0	0
受領日	2026/4/24	2026/5/25	2026/6/25	2026/7/14	2026/7/24	2026/8/25									
受領印	[redacted]														
労働保険料	[redacted]														
健康保険料															
厚生年金保険料															
子ども子育て支援金															
児童手当拠出金															
負担保険料計	28,564	28,564	28,564	28,530	28,564	28,564	0	0	0	0	0	0	0	0	171,350
負担総額	211,564	211,564	211,564	208,530	211,564	211,564	0	0	0	0	0	0	0	0	1,266,350

第４号様式（第３関係）

領収書等添付票

費目	人件費	整理番号	1-4

【領収書その他の書面の添付欄】

領　収　証

日本共産党
山口県議会議員団　様　　2026 年 4 月 30 日

★ 21,600 円

但 給料として

上記正に領収いたしました

内　訳

10%（税込・税抜）金額　　消費税額等
／

8％（税込・税抜）金額　　消費税額等
／

[redacted]

登録番号

領　収　証

日本共産党
山口県議会議員団　様　　2026 年 5 月 31 日

★ 14,050 円

但 給料として

上記正に領収いたしました

内　訳

10%（税込・税抜）金額　　消費税額等
／

8％（税込・税抜）金額　　消費税額等
／

[redacted]

登録番号

第４号様式（第３関係）

領収書等添付票

費目	人件費	整理番号	1-5

【領収書その他の書面の添付欄】

領　収　証

日本共産党山口県議会議員団 様　　2026 年 6 月 30 日

★ ¥13,262

但 給料として

上記正に領収いたしました

内　訳

10%（税込・税抜）金額　　消費税額等

/

8%（税込・税抜）金額　　消費税額等

/

[redacted]

登録番号

領　収　証

日本共産党山口県議会議員団 様　　2026 年 7 月 31 日

★ ¥13,787-

但 給料として

上記正に領収いたしました

内　訳

10%（税込・税抜）金額　　消費税額等

/

8%（税込・税抜）金額　　消費税額等

/

[redacted]

登録番号

第４号様式（第３関係）

領収書等添付票

費目	人件費	整理番号	1－6

【領収書その他の書面の添付欄】

領　収　証

日本共産党山口県議会議員団 様　　2026年 8月31日

★ ¥19,762－

但　給料として

上記正に領収いたしました

内　訳

10%（税込・税抜）金額	消費税額等
	/
8%（税込・税抜）金額	消費税額等
	/

[redacted]

登録番号

日本共産党 山口県議団 議会だより　2026年5月　発行／日本共産党山口県議団
〒753-8501 山口市滝町1-1 県議会内 TEL083-933-4250
FAX083-933-4259 メール＝jcp-yama@aurora.ocn.ne.jp

2026年度 県当初予算 増えた税収は県民のくらし応援に

《表1》の通り、新年度の歳入は、ロシアによるウクライナ侵略やトランプ関税などが招いている物価高騰により、消費税収が大幅に増えています。地方消費税は前年度比62億円増の622億円（伸び率11%）、消費税清算金（全国の消費税収の再配分）も同118億円増の810億円（同17%）です。

こうした税収増は、物価高騰と低賃金に苦しめられている県民・労働者の犠牲の上で生み出されたものであり、県民生活の支援に還元されるべきです。

しかし、生活困窮者、高齢者、障害者、児童などを支援するための社会保障的経費である「扶助費」は588億円と29億円増（同5%）に留まっています。

不十分な賃上げ支援

「賃上げや働きやすい職場環境づくりへの支援」として、平均4%以上の賃上げを実施した中小企業への奨励金（1社当り最大300万円）を支給する事業には、前年度の7倍の約15億円が盛り込まれましたが、対象となるのは約500社程度で、県内中小企業（約3万4千社）の1・5%に留まります。

企業立地補助金の6割は大企業に恩恵

一方、宇部、周南、岩国地域を拠点とするコンビナート大企業などを対象にした支援プロジェクトには計192億円使われます。

このうち県内で事業所を新設又は増設するなどした企業に最大50億円を補助する「企業立地サポート事業」には今年度約14億円が計上されています。

同事業がスタートした2006年度から20年間の実績を見ると、総額約186億円の補助金のうち、61%にあたる114億円は、内部留保が1兆円をはるかに超える武田薬品工業やブリヂストン、三菱重工業などの巨大企業に交付されています《右上表》。

大企業に対する企業立地促進補助金

会社名	内部留保額（億円）	補助金額（百万円）
武田薬品工業	29,633	2,485
小野薬品工業	8,083	400
ブリヂストン	29,895	1,000
フジシール	1,258	938
三菱重工業	16,333	720
テルモ（山口含む）	10,679	1,600
東ソー	7,269	279
シマノ	6,810	400

＊内部留保額（利益剰余金＋資本剰余金）は2025年3月決算

こうした大企業が新たな投資先を決める際、最も重視するのは、輸送コストや需要先、従業員の確保保障です。補助金の多寡は重要視されてはいません。

子ども医療費助成は22年間も据置

県内市町も毎年、県に強く要望している子ども医療費助成制度の拡充は新年度も見送られ、22年間、据え置きのまま。全国に先駆けて小学校就学前まで拡充した2004年度、14億円だった予算は、少子化の影響もあり、新年度は5.8億円まで減少しています。

子ども医療費助成に係る決算額と当初予算に占める割合

	決算額（2024年度）	予算額（2025年度）	
		金額（千円）	当初予算に占める割合
山口県	510,478	605,518	0.08
鳥取県	1,308,729	1,177,830	0.32
島根県	602,658	1,116,294	0.24
広島県	1,459,995	1,392,211	0.13
岡山県	522,202	556,044	0.07

《㊤表》のように、中国5県で高卒まで対象にしている鳥取、島根両県で同制度の予算総額に占める割合は山口県の3～4倍です。

一方、県内19市町の対象年齢は岩国、山陽小野田両市が中卒、16市町は高校卒業まで、和木町は大卒まで広げています。

同制度に係る25年度の19市町の予算額は約63億円、うち県予算は6億円ですから、負担率は10%以下まで低下しています。

県民要望に応えた施策

- **賃上げ応援奨励金**（14.8億円）平均4%以上の賃上げを実施した企業に1人当たり5～15万円支給（1社300万円まで）
- **正規社員応援事業**（5億円）非正規を正規化した企業に1人当たり20万円（1社80万円まで）
- **新規就農者・研修生への支援金増額**（5.4億円）研修生は年165万円（2年間）、新規就農者は年165万円（3年間）
- **小学校給食費の無償化**（32億円）公立小学校、特別支援学校の小学部の給食無償化
- **公立・私立高校の授業料無償化**（107億円）
- **維持管理経費を拡充**＝草刈り9億円を14億円に、道路白線整備2億円を3億円に、河川浚渫は8.4億円を12.5億円に増額

《表1》2026年度一般会計当初予算（百万円）

歳入

区分		2026年度 当初予算額	2026年度 構成比	2025年度 当初予算額	比較 増減額	比較 伸率
一般財源	県税	198,827	25.3	193,847	4,980	2.6
	うち法人2税	50,380		48,572	1,808	3.7
	うち地方消費税	62,228		55,967	6,261	11.2
	地方交付税	187,312	23.8	180,300	7,012	3.9
	その他	137,965	17.5	117,839	20,126	17.1
	うち消費税清算金	81,092		69,238	11,854	17.1
	小計	524,104	66.7	491,986	32,118	6.5
特定財源	国庫支出金	96,507	12.3	85,495	11,012	12.9
	諸収入	82,760	10.5	86,899	▲4,139	▲4.8
	県債(臨財債除く)	47,318	6.0	45,859	1,459	3.2
	その他	35,606	4.5	29,601	6,005	20.3
	小計	262,191	33.3	247,854	14,337	5.8
合計		786,295	100.0	739,840	46,455	6.3

歳出

区分		2026年度 当初予算額	2026年度 構成比	2025年度 当初予算額	比較 増減額	比較 伸率
義務的経費	人件費	172,634	22.0	159,025	13,609	8.6
	公債費	85,878	10.9	84,676	1,202	1.4
	扶助費	58,826	7.5	55,928	2,898	5.2
	税関係交付金	112,421	14.3	96,693	15,728	16.3
	小計	429,759	54.7	396,322	33,437	8.4
投資的経費	補助事業費	47,117	6.0	47,027	90	0.2
	国直轄事業負担金	8,239	1.0	8,407	▲168	▲2.0
	単独事業	12,824	1.6	11,554	1,270	11.0
	県営建築事業	17,164	2.2	13,858	3,306	23.9
	その他	8,662	1.1	9,579	▲917	▲9.6
	災害復旧事業	6,421	0.8	6,462	▲41	▲0.6
	小計	100,427	12.8	96,887	3,540	3.7
その他	物件費	32,449	4.1	28,745	3,704	12.9
	維持補修費	5,363	0.7	5,278	85	1.6
	補助費等	123,360	15.7	111,427	11,933	10.7
	貸付金	82,066	10.4	85,204	▲3,138	▲3.7
	その他	12,871	1.6	15,977	▲3,106	▲19.4
	小計	256,109	32.6	246,631	9,478	3.8
合計		786,295	100.0	739,840	46,455	6.3

日本共産党の木佐木大助議員は、2026年3月10日、3月県議会の一般質問を行いました。

木佐木大助議員（下関市区）



イランへの先制攻撃　国際法違反は明白



木佐木県議　各国の主権の尊重と武力行使の禁止は国連憲章と国際法の大原則であり、武力行使が認められるのは、国連安保理決議がある場合と自衛権行使に限定されています。アメリカとイスラエルが2月28日、イランに対して行った先制攻撃は、いずれにも該当しません。米軍基地を抱える山口県知事として、日本政府に国連憲章と国際法の原則にそった対応を要請すべきです。

大川真一総務部長　今回の攻撃への対応は、外交政策を所管する国の専管事項であり、県として見解を述べる立場になく国に要請する考えはない。

核ゴミ中間貯蔵施設に不同意を

木佐木県議　県知事選挙（2月8日投票）に際して報道機関が実施した候補者アンケートで村岡知事は、中国電力が上関町への建設を計画している使用済み核燃料中間貯蔵施設について、「現在は県が判断する段階ではないが、同意には周辺市町の理解が大事だ」と回答しました。周辺市町はどこを想定しているのか、県が判断する段階とはいつなのですか。

椛谷和男産業労働部理事　知事の発言は、現時点で考え得る視点や論点について述べたもので、何らかの判断をしているものではない。

賃上げ支援策は拡充を

木佐木県議　中小企業の賃上げ応援事業の規模を今年度比で7倍の約15億円に拡充したことは大いに評価します。しかし、支給上限額は1社300万円ですから、利用できる事業所数は約500社、県内中小企業数の 1.5%に過ぎません。応募多数の場合は補正予算などで対応すべきです。

永田明生産業労働部長　所要の経費を計上したところであり、補正予算については答えられない。

企業支援は中小に特化すべき

木佐木県議　企業による新規の設備投資や雇用数に応じて、最大50億円を補助する企業立地促進補助制度のこの20年間の実績を見ると、総額186億円の補助額のうち、61%にあたる114億円は1兆円をはるかに超える内部留保を貯めこんでいる巨大企業に交付されています（表面参照）。こうした大企業が新たな投資先を決める際、補助金の多寡を考慮することはありません。同制度の対象は中小企業に絞り、補助単価を引き上げることを通して、中小企業の振興に特化すべきです。

永田明生産業労働部長　地域間競争が激化する中、優良企業の誘致に向けては、充実した優遇制度が重要なインセンティブになっている。大企業についても経済波及や雇用の創出などに大きな効果が見込まれることから、対象を中小企業に絞ることは考えていない。

議長車センチュリーもミニバンに

木佐木県議　村岡知事は、県が管理し、県議会に貸し出している貴賓車センチュリーのうち、2013年度に購入した車両については継続させず、700万円程度のミニバンに買い替える考えを示す一方で、主に県議会議長が使用しているセンチュリーは更新時期が来るまで継続する方針を明らかにしました。住民訴訟の一審で『違法』と断罪された車両です。保有・使用を続けることは多額の経費も要するので、同車両も売却し、ミニバンに更新すべきです。

兼清宏之会計管理局長　本県では、公用車については、長期の使用を前提として購入している。2031年の更新時期までの間は、有効活用していく。

下関北九州道路は白紙に

木佐木県議　下関北九州道路は、事業主体も決まらず、高速道路網と結ぶアクセス道路も未確定。3月2日に開かれた「本州・九州連携委員会」では、「昨今の物価・資材高騰等を踏まえると、令和2年時点での想定事業費（約2900～3500億円）から大幅に増える」見込みも示されました。山口県にも相当な財政負担が予測されます。今一度、立ち止まって、下関北九州道路は白紙に戻すべきです。

仙谷克洋土木建築部長　下関北九州道路は、関門地域の一体的発展、本州と九州の広域的な人流・物流及び経済活動の活性化、災害時の代替機能の確保を図るために必要な道路。白紙に戻すことは考えていない。



下関市立大学　不当労働行為は明らか

木佐木県議　下関市立大学（以下・法人）による不当労働行為について、中央労働委員会は2025年11月5日付で「命令書」を発出し、2020年4月における法人側の、①教員人事評価委員会規程、②教員懲戒委員会規程、③事務職員懲戒委員会規程、の制定・改定に係る対応を不当労働行為と認定しました。この間の経緯を伺います。

山﨑晶子県労働委員会事務局長　県労働委員会は22年1月、法人に対し、理事会と教員人事評価などの規程に関し、労働組合と誠実に団体交渉することなどを命じた。その後、中央労働委員会は再審査により、県労働委員会の初審命令の一部を取り消しましたが、3規程の制定に係る法人の対応は不当労働行為と判断した。

日本共産党 木佐木 大助の 山口県議会通信

2026-4/3
No.644

3月 県議会報告Ⅵ 一般質問④… 下関市立大学における不当労働行為事件について



3月28日（土）午前10時…
山口市の維新公園ビッグシェルで、10回目を迎えた「上関原発を建てさせない山口大集会」が開催。750人が参加しました。

主催者を代表して…
共同代表の木村力さん（上関原発を建てさせない祝島島民の会代表）＆内山弁護士のお二人が挨拶。

福島からの報告は…
フクシマ原発惨事を受けた若者達の「甲状腺がん」が異常に高いことを告発し続ける「原発賠償関西訴訟原告団」代表の森松明希子さん。

特別報告は…
「はんげんぱつ新聞」の末田編集長が、上関への核ゴミ中間貯蔵施設建設計画をめぐる中国電力＆関西電力の思惑など、財界総本山・電事連ぐるみの原発推進政策を厳しく批判・告発しました。

上関町や田布施町など…
現地と周辺自治体からの報告を受けた後、集会宣言を満場一致で採択。

この集会には…
県議会で毎回、原発＆核ゴミ問題を取り上げている日本共産党（木佐木・河合・藤本）と、社会民主党の中嶋さん、草の根の井原さんの5県議も参加。

会場では…
昨年夏の参院選山口選挙区で、「原発・核ゴミNO」を訴えて闘った「市民と野党の共同候補」戸倉多香子さん（前県議）や、「上関原発に反対する2市4町議連」会長の中川柳井市議などと、「原発・核ゴミスNO！」へ、新たな決意を固め合いました。



再質問…「見て見ぬ」フリはもう止めろ

下関市立大学問題では、相変わらず、「学内問題に過ぎない」などと見て見ぬふりをして、認可権者の責任を放置してきた山口県には極めて大きな責任があります。

ことは、大学の自治の根本に係る問題です。

改めて、地独法122条をしっかりと精査して、遅きに失したとはいえ、今回の問題について「認可権者の責任と権限」を果たすべきであります。改めて答弁を求めます。…⑤

公立大学法人による不当労働行為問題についてお尋ねします。

2022年1月31日付で、山口県労働委員会が「不当労働行為の認定・救済命令の発出」を行った、「下関市立大学不当労働行為事件」についてです。

2025年11月5日付で中央労働委員会は、改めて「命令書」を発出し、2020年4月における法人側の「教員人事評価委員会規程」「教員懲戒委員会規程」「事務職員懲戒委員会規程」の制定・改定に係る対応を、不当労働行為に認定しました。



大学の自治を蹂躙する下関市大法人理事会…認可権者・山口県の責任は極めて重大

中央労働委員会の「命令書」は、次のように指摘しています。

「すなわち本件3規程の制定・改定に係る団体交渉に応じることなく、本件3規程を制定したことは、労組法第7条第2号の不当労働行為に当たる」と言うものです。

この間の経緯について労働委員会に伺います。…①

山口県には「市大問題の認可権者」として…「地独法122条」に明記された、その権限と責任を放置してきた結果、このような「恥ずべき違法行為」の発生に至ったことに、重大な責任があると考えますが、答弁を求めます。…②

加えて、労働組合法違反を犯した市大法人理事に対して、今後どのような方法で指導・是正勧告を行い、再発防止策を講じるのか。具体的にお答えください。…③

最高裁でも…横暴勝手な市大当局を断罪

さらに二〇二五年七月九日…

最高裁判所第3小法廷は、法人理事長が決定・公表した市大教職員組合所属のA教授に対する懲戒処分は「無効とする確定判決」を下しました。

市大法人は、二〇二一年八月二五日に…

懲戒処分決定・実施と同時に、広く社会に懲戒処分を公表し、その結果、A教授の名誉も著しく侵害しています。

この懲戒処分の誤りが確定した以上…

法人は、「懲戒無効を公表」し、「当該教員に謝罪する責任」を負っています。

山口県は市大法人理事会に対し、懲戒無効の公表と謝罪を行なうよう指導すべきであります。県の見解を伺います。…④

山崎・労働委員会事務局長の答弁

①…本事案は、令和2年4月に不当労働行為の救済申立てがなされ、県労働委員会は、令和4年1月に法人に対し、理事会規程と、教員人事評価委員会規程などの3規程の制定・改定に関して、「労働組合と誠実に団体交渉をする」ことなどを命じています。

その後、法人は、県労働委員会の救済命令について、中央労働委員会に再審査を申し立て、同委員会は、令和7年11月に命令を発しました。

この命令において、中央労働委員会は、県労働委員会の初審命令を一部取り消しましたが、「教員人事評価委員会規程など3規程」の制定等に係る法人の対応については…「不当労働行為にたる」と判断したところです。

池田・総合企画部長の答弁

公立大学法人の不当労働行為についての3点のお尋ねにお答えします。

②…まず、大学の業務運営に関することは、地方独立行政法人法の規定に照らし、県は「指導、助言をする権限がない」ことから、お尋ねの3規程の制定について、県が認可権者として権限と責任を放置してきたという御指摘はあたりません。

③…法人理事会に対する指導・是正勧告については、「県が理事会に対して何らかの措置を講ずるよう求める仕組み」はありません。

また、再発防止策については、「大学において自主的・主体的に判断し、対応されるべき事柄である」と考えています。

④…「懲戒処分が無効である」ことの「公表及び当該教授への謝罪」については、「大学において自主的・主体的に判断し、対応されるべき事柄」であり、県として、指導を行う考えはありません。

⑤…不当労働行為と認定された、団体交渉に応じることなく3規程を制定・改定したことについては、労働組合法の規程に基づき、まずは、労働委員会において措置が講じられることになります。

また、「懲戒処分が無効であることの公表等への対応」については、大学において「自主的・主体的に判断し、対応されるべき事柄」であり、県として、指導を行う考えはありません。

【県議団控室】〒753-8501 山口市滝町1-1
℡…083(933)4250 fax…083(933)4259

【下関事務所】〒750-0008 下関市田中町6-23
℡…083(223)9414 fax…083(223)5215

日本共産党 木佐木 大助の 山口県議会通信

2026-4/10 No.645 表

3月 県議会報告 Ⅶ

一般質問⑤…米軍岩国基地について

(1)普天間基地の移設・返還問題



卑屈な対米従属「密約」問題…基地県・山口県として徹底究明すべき

米軍岩国基地問題について、お尋ねする。

第１は、普天間基地の移設・返還についてだ。

米軍岩国基地への空母艦載機部隊の移駐が完了した2018年３月から８年が経とうとしているが、驚くべき事実が明らかになった。

山口県が、空母艦載機の移駐受け入れの条件とした「普天間基地の移設・返還」の約束が、反故にされる事態が生まれている。

これは、しんぶん赤旗の報道で明らかになったことだ。

米政府監査院（ＧＡＯ）は二〇一七年の報告書で…辺野古新基地の滑走路の長さ（１８００㍍）が、普天間基地（２７００㍍）よりも短く、固定翼機が使用できないため「任務に必要な能力を備えていない」と指摘。

米国防総省に対し、沖縄県内で「普天間基地に匹敵する代替の滑走路を特定する」よう求めていた。

これに対し国防総省は、昨年九月の回答で…「米海兵隊が普天間基地で受け入れている固定翼機の運用は、同基地閉鎖後に他の場所で行われることが了承されていた」と述べ、「代わりの滑走路の選定は日本政府の責任」であり、それが行われるまで「普天間基地は日本に返還されない」と明言している。

日本政府は以前から…「辺野古新基地を造るだけでは普天間基地は返還されない」ことで、米側と合意していたはずだ。

にも関わらず、日米両政府が新基地建設を「唯一の選択肢」としたうえに、

普天間基地の移設・返還は「確実に実行される」と説明してきたことは、沖縄県民はもとより、山口県民、特に岩国市民をも欺瞞・愚弄するものだと考えるが、見解を伺う。…①

何のための「苦渋の決断」…米空母艦載機受け入れだったのか

辺野古新基地が完成しても普天間基地が返還されないとなれば…新基地建設、及び艦載機部隊の岩国移駐は、「何のためだったのか」が、根底から問われることになる。

新基地建設の中止、普天間基地の無条件返還こそ「唯一の選択肢」であることは明瞭だ。

政府に、一連の経緯の説明を求めるとともに、「前提条件が崩れる」ならば、政府の言い分を鵜のみにして、「空母艦載機部隊を受け入れた県の責任」が厳しく問われていると考えるが、伺う。…②

世界一危険な…普天間基地



宜野湾市の中央に位置し…

市の面積の4/1を占めるこの基地は、第３海兵遠征軍・第１海兵航空団第３６海兵航空群のホームベースとなっており、ヘリコプター部隊を中心として５８機（うち２４機はMV-22Bオスプレイ）の航空機が配備されています。

在日米軍基地でも、岩国飛行場と並ぶ有数の海兵隊航空基地です。

再質問＆再々質問

普天間基地と艦載機移駐の問題では…村岡知事が本当に「苦渋の決断」として受け入れた、あの空母艦載機の岩国移駐の大前提が崩れることになる。

政府は、「日米間の認識に瑕疵はない」などと言い張っているが、アメリカ側の公文書には…「代替滑走路の選定は日本政府の責任」であり、選定が行われるまでは、「普天間飛行場は日本に返還されない」と書かれている。

県として国に対し、「アメリカにこの文書の存在の有無を確認する」よう求めるべきでは、ないのか。改めて伺いたい。…③

基地問題での、県の答弁は極めて無責任だ。

とりわけ、村岡知事が苦渋の決断をした、あの空母艦載機の岩国への移駐は…

米軍岩国基地が「東アジア最大の米軍航空部隊の基地に変貌」した、その大前提に関わる問題ではないか。

改めてオスプレイ飛行問題も含めて、答弁を求める。…④

東アジア最大の航空基地に変貌

厚木基地から空母艦載機約６０機が移駐し、米海軍第５空母航空団も駐留。

これにより米軍岩国基地は…

原子力空母「ジョージ・ワシントン」の艦載機の拠点としての役割も担い、海兵隊と合わせて１３０機を超えるアジア最大の米軍航空機の基地に。



田中総務部理事（基地対室長）の答弁

①②…普天間基地の移設・返還についての２点のお尋ねにまとめてお答えする。

お示しの報道等について、国からは…「米側は、普天間飛行場代替施設の建設や普天間飛行場の返還を含め、二国間の合意に基づく条件ベースの米軍再編の実施を継続するとの見解を示しており、日米間の認識に全く齟齬はない」との説明があった。

加えて、「返還条件のうち、普天間飛行場代替施設で確保されない長い滑走路を用いた活動のための緊急時における民間施設の使用の改善については、事態に応じ適切な調整を図ることが可能であり、この条件が満たされないため、辺野古への移設完了後も普天間飛行場が返還されないという状況は全く想定していない」とのことだった。

したがって県としては…「普天間基地の移設・返還が反故にされる」との御指摘は当たらないと考えている。

③…国からは、「ご指摘の文書については…米国内のやりとりに関することであり、その一々について答えることは差し控える。その上で、米側は、普天間飛行場代替施設の建設や普天間飛行場の返還を含め、二国間の合意に基づく条件ベースの米軍再編の実施を継続するとの見解を示しており、日米間の認識に全く齟齬はない」との説明を受けており、県として、国に対し、米側の文書の存在について確認を求める考えはない。

④…先ほども、御答弁しましたとおり、普天間飛行場の移設につきましては、国から、「普天間飛行場代替施設の建設や、普天間飛行場の返還を含め、二国間の合意に基づく条件ベースの米軍再編の実施を継続するとの見解が米側から示されており、日米間の認識に全く齟齬はない」との説明があった。

また、その上で、報道等でご指摘があった、長い滑走路の使用に関する条件が満たされないため、「辺野古への移設完了後も、普天間飛行場が返還されないなどという状況は全く想定していない」というふうに国から聞いている。　したがって御指摘は当たらないものと考えている。

【県議団控室】〒753-8501　山口市滝町1-1
℡…083(933)4250　fax…083(933)4259

【下関事務所】〒750-0008　下関市田中町6-23
℡…083(223)9414　fax…083(223)5215

日本共産党 木佐木 大助の 山口県議会通信

2026-4/10 No.645 裏

3月 県議会報告 Ⅶ 一般質問⑤…米軍岩国基地について (2)アイアンフィスト26と欠陥機オスプレイ問題

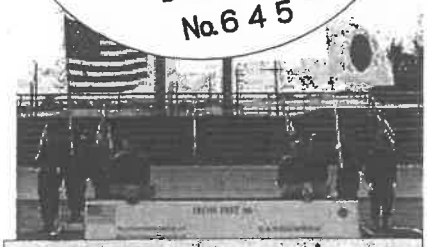

アイアン・フィスト２６

第２は、日米共同演習「アイアン・フィスト２６」についてお尋ねする。

陸上自衛隊と日本に駐留する米海兵隊との共同演習「アイアン・フィスト（鉄の拳）２６」が、２月１１日から３月９日まで、山口県と九州・沖縄地域で実施されている。



この「アイアン・フィスト26」（鉄の拳）なるものは…

陸上自衛隊と米海兵隊が共同で実施する水陸両用作戦の訓練で「相互運用性の向上」と「水陸両用作戦能力の強化」を目的に、米軍岩国基地を重要拠点に、九州・沖縄の自衛隊施設や米軍基地などで、過去最大規模の約４９００人が参加しています。

その具体的な訓練内容は…

水陸両用作戦に係る行動を「日米共同・統合」で演習。夜間を含む上陸訓練や、艦艇への搭載・卸下、機雷処理訓練も実施されます。

さらに、あの「欠陥機」Ｖ２２オスプレイ（陸自）の飛行訓練も予定され、陸上自衛隊と米海兵隊の「相互運用性向上」「水陸両用作戦能力の強化」「共同対処能力の向上」をめざす、対米従属下の「戦争国家」体制そのものです。

Ｖ２２オスプレイなどの航空機を用いた共同飛行、及び降着訓練は、九州周辺空域での飛行と岩国飛行場、目達原駐屯地、高遊原分屯地、霧島演習場などで降着訓練を実施。

まさに今、米軍岩国基地が…

戦争国家づくりの最前線…日米の欠陥機オスプレイ展開と「共同作戦の拠点基地」になろうとしています。

絶対に、許す訳にはいきません。



戦争国家づくりと一体…欠陥機オスプレイの無法な飛行を許すな

防衛省は、岩国基地には「陸上自衛隊佐賀駐屯地所属のＶ２２オスプレイ１２機に加え、米軍普天間基地所属のＭＶ２２オスプレイ４機の計１６機が参加する」と発表している。

現在、米海兵隊はＭＶ２２に関し…

「近傍の飛行場から３０分以内で着陸できる距離の飛行」などの制限を設けているが、同型機はもちろん、自衛隊佐賀駐屯地に配備されたＶ２２は、全国を飛び回っており、資料③の通り、自衛隊基地はもとより、民間飛行場に「予防着陸」や「緊急着陸」する事例が相次いでいる。

重大事故の原因は…未解明

一連の重大事故の原因となった、エンジンの動力を伝えるプロップローター・ギアボックス（ＰＲＧＢ）の交換については…「今年一月に開始し、完了は二〇二三年」とされている。

また、エンジンとプロペラをつなぐクラッチが再結合する際、すべって機体が不安定になるハードクラッチ・エンゲージメント（ＨＣＥ）についても…クラッチを内蔵する装置の更新は、「二〇二八年以降に開始される」としている。

ところが米海兵隊は、ＭＶ２２オスプレイに関し、二月十日に公表した２０２６年版「海兵航空計画」で…

「二〇二七年十二月までに無制限の運用を開始する」との見通しを示している。

技術的な不具合を抱えたままの航空機を「だましだまし」使い続けるなど、民間航空航路では考えられない対応ではないか。県の認識を伺う。…①



再質問＆再々質問

繰り返し緊急着陸をするオスプレイを飛ばすことは、欠陥車を車検も通さずに走らせるようなものだ。「国の専管事項」などと言っている時ではない。

県民の安全を守る責任を持つ山口県として、いつ墜落するかもわからない欠陥機が私たちの頭上を飛んでいることは、絶対に許してはならないことだ。

一刻も早くオスプレイの飛行停止を求めるべきではないのか。…③

（再々質問要旨は…表面に）改めてオスプレイ飛行問題も含めて、答弁を求める。…④

少なくとも、不具合が明らかになっている装置の交換・更新がなされるまで、「オスプレイの飛行は差し止めるよう国、米軍に求める」べきだ。見解を求める。…②

田中総務部理事（基地対室長）の答弁

①②…米共同訓練「アイアン・フィスト２６」に関する２点のお尋ねにまとめてお答えする。

オスプレイについて、国からは、機体の安全性や運用制限に関わるような事象が発生した際、日米政府間で調整の上、過去の事故原因に対応した各種対策を講じることにより、「同様の事故の予防や対処が可能となった上で運用」されており、引き続き、飛行の安全確保に万全を期していくとの説明を受けている。

オスプレイを含む航空機の安全性については、「専門的な知見を有する国の責任」において確保されるべきものであり、県として、オスプレイの飛行を差し止めるよう、国や米軍に求める考えはない。

③…日米共同演習アイアン・フィスト２６に関連し、オスプレイの飛行停止を求めるべきとのお尋ねだ。

オスプレイの安全性については、国からは、過去の事故原因に対応した各種対策を講じることにより、同様の事故の予防や対処が可能となった上で運用されており、引き続き、飛行の安全確保に万全を期していくとの説明を受けている。

オスプレイを含む航空機の安全性については、専門的な知見を有する国の責任において確保されるべきものであり、県として、オスプレイの飛行停止を求める考えはない。

④…オスプレイにつきましても、先ほど御答弁を申し上げましたとおり、オスプレイを含む航空機の安全性につきましては、専門的な知見を有する国の責任において確保されるべきものであり、県として、オスプレイの飛行停止を求める考えはないが、

県としては、オスプレイを含む航空機の安全対策の徹底については、今後とも政府要望等あらゆる機会を通じて、国や米側に働きかけてまいる。

木佐木大助議員　一般質問参考資料③

オスプレイの緊急着陸・予防着陸の実績

	日付	所属	機種	着陸先
1	2023年8月31日	陸上自衛隊	V22	航空自衛隊静浜基地
2	2023年9月14日	米海兵隊	MV22	奄美空港（2機）
3		米海兵隊	MV22	新石垣空港（2機）
4	2023年9月16日	米海兵隊	MV22	大分空港
5	2023年9月21日	米海兵隊	MV22	奄美空港
6	2024年10月23日	陸上自衛隊	V22	屋慶名航空基地
7	2024年11月20日	米空軍	CV22	ニューメキシコ州
8	2024年11月21日	米海軍	CMV22	奄美空港
9	2025年2月6日	陸上自衛隊	V22	明野駐屯地
10	2025年3月25日	米海兵隊	MV22	松本空港
11	2025年4月24日	米海兵隊	MV22	奄美空港
12	2025年7月18日	米空軍	CV22	大阪国際空港
13	2025年7月28日	陸上自衛隊	V22	北海道分屯地
14	2025年10月2日	米空軍	CV22	航空自衛隊浜松基地
15	2026年2月3日	米海兵隊	MV22	ハワイ州オアフ島
16	2026年2月23日	米空軍	CV22	いわて花巻空港

（新聞報道等を元に作成：日本共産党山口県議団）

【県議団控室】〒753-8501 山口市滝町1-1
℡…083(933)4250 fax…083(933)4259

【下関事務所】〒750-0008 下関市田中町6-23
℡…083(223)9414 fax…083(223)5215

日本共産党 木佐木 大助の 山口県議会通信

2026-4/17
No.646

3月 県議会報告 Ⅷ

一般質問⑥…貴賓車・センチュリー問題

NO「官製」ヘイト! NO-WAR!緊急行動



4月8日（水）午前…
抜けるような青空の下、169回目の「朝鮮学校補助金復活を求める山口県庁前行動」が開催。

「支援ネット」の内岡代表から…
「今年は、山口民族教育８０年と朝鮮学校創立７０年の節目の年です」と、改めて今年の闘いの重要な意義を強調。「必ず官製ヘイトをやめさせよう」と熱い檄が飛び、

「排外主義は戦争の前夜…山口県は官製ヘイトをやめろ！」と、シュプレの拳を上げました。

ピロティでの意見交換会では…
「刻む会」の井上洋子代表から、国会要請行動と、高市首相から重要な答弁を引き出した小池晃参院議員の質疑などの報告も。
新しいオモニ会会長も紹介されました。

この行動には…日本共産党の木佐木と、
社民党県連代表の佐々木元県議、宮本前県議が参加しました。

全国の闘いに呼応…下関でも「NO-WAR」緊急行動



山口市から一路 → 下関駅東口・午後６時…
全国４７都道府県１６３所（山口県内は…岩国・防府・山口・下関）で取り組まれた「NO-WAR！緊急アクション」に、何とか間に合いました。

党派を超えて約６０人が駆けつけた「緊急行動」では、本当に嬉しい再会も…
カトリック教会の長老・林神父と、トランプの戦争政策を厳しく批判する…米国出身の「ローマ教皇・レオ１４世」の元、世界を飛び回り東チモールから生還したばかりの中井神父が、駆けつけていました。

下関は…高市首相が尊敬する故アベ元首相の地元中の地元です。
トランプともプーチンとも…
ファーストネームで呼び合う昵懇の仲で、「戦争国家づくり」の張本人。
しかも反社会的カルト集団「統一協会」とはズブズブ以上の関係です。



ここ下関から…
「NO-WAR！」「NO-ヘイト！」の声を上げ続け、「驕る平家は久しからず…関門海峡の潮目を変える」決意を固め合いました。

貴賓車センチュリーについて、お尋ねします。
参考資料として、資料②に中国５県の、知事・副知事・議長・副議長の送迎車を紹介しています。
村岡知事は、２月２４日の会見で…
「センチュリーは裁判にもなったし、単純に継続することは県民の理解を得られない」とし、新年度の予算案に７００万円程度の額を計上し、他県で知事などの公用車として多くの購入実績があり、貴賓対応にも使用されているミニバンタイプの車両の購入を想定していることを明らかにされました。これは評価します。



「自民党への悪しき配慮」の典型…議長車・センチュリー

一方で、二〇二〇年に２０９０万円で購入したセンチュリーについては…
①購入から十一年以上経過、②走行距離１２万km以上、③新年度に車検更新となる、という県の独自基準があり、「更新するまでの間は維持していく」と説明されています。

ご承知の通り、この車両購入を巡っては、住民訴訟で支出の違法性が争われ、一審の山口地方裁判所では「違法」と断罪されるという経緯もありました。

センチュリーのような大型高級車両の保有・使用を続けることは多額の経費がかかります。
この際、このセンチュリーも売却し、ミニバンタイプの車両に更新すべきと考えますが、伺います。…①

再質問…県民の理解は得られず

副議長の送迎に使われているセンチュリーは…
「単純に継続することは県民の理解を得られない」として、「ミニバンに買い替える」と言いながら、同じセンチュリーである二〇二〇年度購入のセンチュリーは更新時期になる二〇三一年まで使い続ける。
こんなことでは、県民の理解は得られません。

このセンチュリーの年間走行距離は、平均4万3000kmで、燃料費は年間166万円かかっています。
1リッター当たりの燃費は10kmです。

ハイブリットのミニバンの燃費は２０km程度ですから、燃料費は2分の1。
5年間だと165万円の節約になり、新たなミニバン購入の下取りに出せば、そこそこの節約も期待できます。

そもそもこのセンチュリーは…
わずか4年前の、あの県庁ぐるみの「公選法違反事件」で、断罪された「自民党への悪しき配慮」の典型でもあります。

村岡知事は…
このセンチュリーを2台ともミニバンに買い替えることで「悪しき配慮」を断ち切る。この姿勢を今見せるべきではありませんか。
改めて答弁を求めます。…②

木佐木大助議員　一般質問参考資料②

中国5県の知事、県議会議長などの送迎車の状況（日本共産党山口県議団調べ）

	知事			副知事			県長			議長		
	車種	形態	費用	車種	形態	費用	車種	形態	費用	車種	形態	費用
山口県	マツダCX-8	購入	3,706,560	トヨタ・クラウン	購入	5,925,960	トヨタ・センチュリー	購入	20,900,000	トヨタ・センチュリー	購入	12,605,250
広島県	マツダCX-60	リース	85,250／月	マツダCX-60	リース	83,930／月	トヨタ・センチュリー	購入	18,304,000	マツダCX-60	リース	79,530／月
鳥取県	三菱プラウディア	リース	70,400／月	日産・エルグランド	リース	54,540／月	日産・フーガ	リース	65,880／月	トヨタ・クラウン	購入	6,478,700
島根県	ホンダ・ヨデッセイ	購入	3,812,000	日産・ノア	購入	2,933,000	トヨタ・クラウン	購入	5,911,600	トヨタ・クラウン	購入	4,860,000
岡山県	トヨタ・アルファード	リース	72,600／月	トヨタ・エスティマ	リース	24,860／月	トヨタ・クラウン	リース	30,360／月	なし（公共交通機関、自宅利用を利用）		

兼清・会計管理局長の答弁

①…２０２６年度県予算案に関する御質問のうち、貴賓車センチュリーについてのお尋ねにお答えします。
本県では、公用車については、長期の使用を前提として購入しており、令和２年に購入したセンチュリーについても、更新するまでの間は、引き続き現行の運用を継続し、有効活用していくこととしています。

②…センチュリーについての再質問にお答えします。
先ほどの答弁の繰り返しになりますが、本県では、公用車については、長期の使用を前提として購入しており、令和２年に購入したセンチュリーについても更新するまでの間は、
有効活用していくこととしております。

【県議団控室】〒753-8501 山口市滝町1-1
℡…083(933)4250 fax…083(933)4259
【下関事務所】〒750-0008 下関市田中町6-23
℡…083(223)9414 fax…083(223)5215

日本共産党 木佐木 大助の 山口県議会通信

2026-4/21
No.647

3月 県議会報告Ⅸ 一般質問⑦…中小企業への対策強化について

高市改憲NO!…全国「19日行動」に呼応



中小企業への対策強化についてお尋ねします。

第１は、物価高騰、賃上げ支援についてです。

中小企業の賃上げ応援事業の規模を、今年度比で７倍の１４億７０００万円に拡充されたことは、大いに評価します。

しかし、支給上限額は１社３００万円ですから、利用できる事業所数は、わずか約５００社です。

県内の中小企業数約３万４０００社の６８分の１に過ぎません。

中小業者への支援・抜本的強化こそ…山口県の喫緊の課題

例えば、予算規模が似通っている岩手県は、同様の事業に２５億円を計上しています。

「応募多数」で、活用できない企業が生じる場合は、補正予算などで対応すべきですが、見解を伺います。…①

少ない予算…中小企業対策・振興に特化すべき

第２は、企業立地サポート事業についてです。

同事業メニューには…

企業による新規の設備投資額や雇用数に応じて補助する「企業立地促進補助制度」がありますが、

この２０年間の実績を見ると…総額約１８６億円の補助金のうち６１％にあたる１１４億円は、

資料①のように…

１兆円をはるかに超える内部留保をため込んでいる、武田薬品工業やブリヂストン、三菱重工業などの巨大企業に交付されています。

こうした企業が新たな投資先を決める際、果たして「補助金の多寡を考慮」するでしょうか。

同制度の対象は中小企業に絞り、補助単価を引き上げることを通して、「県内の中小企業の振興に特化すべき」ではないかと考えますが、伺います。…②

木佐木大助議員　一般質問参考資料①

企業立地促進補助金を交付した主な大企業

会社名	内部留保額（億円）	補助金額（百万円）
武田薬品工業	29,633	2,485
小野薬品工業	8,083	400
ブリヂストン	29,895	1,000
フジシール	1,258	938
三菱重工業	16,333	720
テルモ（山口含む）	10,679	1,600
栗ソー	7,269	279
シマノ	6,810	400

＊内部留保額（利益剰余金＋資本剰余金）は2025年3月決算

永田・産業労働部長の答弁

①…賃金引上げ応援奨励金は、これまでの取組実績などを踏まえ、来年度予算において所要の経費を計上したところであり、補正予算については、お答えすることはできません。

②…企業誘致は、雇用機会の創出や経済の活性化など、多面的な効果をもたらすことから、これまでも企業の規模に関わらず積極的に取り組んできたところです。

地域間競争が激化する中、優良企業の誘致に向けては、競争力のある充実した優遇制度が重要なインセンティブとなっており、

また、大企業についても、「地域への経済波及」や「雇用機会の創出」など大きな効果が見込まれることから、

企業立地促進補助金の対象を…「中小企業に絞る」こと等は考えていません。



NO-WAR！…唐戸→下関駅

4月19日（日）昼…

関門海峡を臨む唐戸・カモンワーフ親水公園デッキで、「NO-WAR」スタンディング行動が行われました。

主催は…「９条壊すな総がかり行動・下関」（熊野代表・山下事務局長・岡本事務局次長）。

高市首相が…「今後１年で改憲発議に道筋をつける」考えを表明する中で、全国で１６０ヶ所以上、国会前には空前の３万６０００人が集まるなど、全国の闘いに連帯した毎月の行動です。

木佐木は…多くの外国人の方々が行き交う、「唐戸⇒門司港」の渡船場で、山下事務局長（社民党県連副代表＆下関市議）と並んで、「高市政権の改憲＆大軍拡ストップ」、「米国とイスラエルによるイラン攻撃は直ちにストップ」、「国連憲章＆国際法違反…トランプ＆ネタニヤフの無法を許すな」など肉声で訴え。

次から次へと嬉しい反応が返り、スマホで拡散してくれる方々も。

スタンディング開始前に…故郷の友人と待ち合わせていたネパールの親子さんと、集会趣旨を話していたところ、合流した友人達も連れて、連帯の挨拶に来てくれました。

高市改憲阻止へ…全国に広がる「NO-WAR」行動

この行動には日本共産党の吹上地区委員長をはじめ…県議の木佐木と、社民党・山下市議＆共産党・桧垣市議に加え、来年の下関市議選を共に闘う４５才・板倉市議候補も参加しました。



午後２時からは…

「肉球新党」Ｃさんの呼びかけによる、下関駅東口での「NO-WAR！」スタンディング。

和装のＣさんは…

前回の「４・８全国緊急アクション」を、下関からも発信・呼びかけた人でもあります。

ここでは…新たな人達も加わり、大きな反応が広がりました。

通りがかった若い海上自衛官の集団にも呼びかけると、制服の下からこっそり「連帯メッセージ」を返してくれる一幕もありました。

ここ下関と関門海峡は…

侵略戦争の出撃拠点であった痛苦の歴史と共に一方で、機雷封鎖と激しい爆撃で、「焼け野原」になった地でもあります。



それだけに…「２度と戦争はさせない」「改憲許さず」の思いを、党派や世代を超えて、個人や多くの市民団体の方々と共闘・共同して「NO-WAR」運動を大きく広げ、何としても「高市改憲・大軍拡＆戦争国家づくり」をストップさせる決意です。

【県議団控室】〒753-8501　山口市滝町1-1
℡…083(933)4250　fax…083(933)4259
【下関事務所】〒750-0008　下関市田中町6-23
℡…083(223)9414　fax…083(223)5215

日本共産党 木佐木 大助の 山口県議会通信

2026-4/28
No.648

3月 県議会報告X

一般質問⑧…上関への原発関連施設について

大軍拡・呉基地問題で中四防交渉、山口市議選結果

上関町への原発関連施設の建設計画について伺います。

さきの知事選挙に際して、報道機関が実施した候補者アンケートのうち、上関町への使用済み核燃料中間貯蔵施設の建設計画について村岡知事は…

「現在は（県が）判断する段階ではないが、同意には周辺市町の理解が大事だ」と回答され、４日付の朝日新聞に掲載されたインタビューでは、「周辺市町」の「理解」が得られていない、と判断すれば、計画に反対するのでしょうか」の問いに、「同意しないということです」と、きっぱりと答えられました。



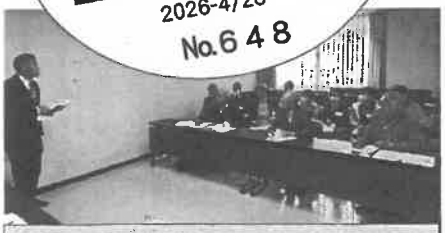

呉基地・大軍拡問題…中四防交渉

４月２４日（金）午後２時…
「日鉄呉跡地問題を考える会」（共同代表…森芳郎さん＆西岡由紀夫さん）が、中国四国防衛局（深和岳人局長）に対して、「呉地区における『多機能な複合防衛拠点』の整備について」…
事前（3/31）に提出した５分野４３項目の質問に対して、その内容を明らかにするよう、交渉を行いました。

これには…
基地問題に関する行政法研究者・元愛媛大学教授の本田先生をはじめ、日本共産党呉市議団の奥田和夫＆久保あずま市議など１０名が参加。
海自呉基地と一体になって、大軍拡の最前線に変貌する米軍岩国基地を抱える山口県の木佐木も同席しました。

応対したのは…
◎仕切役の亀谷・報道官、◎石井・地方調整課課長補佐、◎中島・地方調整課基地対策室室長補佐、◎石原・調達計画課課長補佐の４名と、お目付役が６名控える計１０名です。

回答・答弁は…
「日本の防衛能力が明らかになるので、お答えは差し控える」、「予断を持って答えることは困難」、米軍弾薬庫司令部問題も、「『米軍の運用』に係る問題なので、答えることはできない」など、鉄板回答に終始。

一方で呉市（新原市長）には…
「すべてキチンとお伝えしている」と漏らし、呉市が「住民説明会」を行う時には、中国四国防衛局も立ち会う姿勢を示しました。

この交渉の内容については…
後日、文書で回答することになりました。
日本の国是である非核三原則の「見直し」や人権侵害・弾圧立法の「国家情報局」設置、「武器輸出の全面解禁」など、今まさに高市政権が突き進む「改憲・大軍拡」が、ここ呉での「多機能な複合防衛拠点」化に集中的に表れていることを痛感しました。

午後４時からは…
広島県庁記者クラブで記者会見。
改めて交渉内容と今後の課題を整理する質疑応答になりました。



トランプ追従…高市改憲・大軍拡NO

山口市議選…現有２議席確保

４月２６日投開票が行われた県都・山口市議選…
日本共産党は、尾上よりこ（1846票・7位）、大田たける（1379票・27位）で当選。現有議席を確保しました。
定数３２（２減）に対して４２人が名乗りを上げる多数大激戦の中、改憲・大軍拡ストップを掲げる日本共産党への期待と共感が大きく広がりました。



原発・核ゴミの「安全神話復活」許さず…県民の命と生業を守れ

端的にお聞きしますが…「周辺市町」とは、どこを想定されているのですか。
また、「理解」とは、どのような行為を想定されていますか。合わせて、「県が判断をする段階」とは、具体的にはどの段階なのか。
それぞれお尋ねします。…①

再質問…県民の不安や疑問に答えよ

明日の三月十一日は…東日本大震災、東電福島第一原発の惨禍から１５年目を迎えます。
発災の約１年前、日本共産党の吉井衆議院議員が国会で…巨大地震が起これば津波などで電源が喪失して炉心融解が発生をして大惨事になることを指摘したのに対し、当時の原子力安全保安院の委員長が薄笑いをしながら「あり得ない」と否定していたあの姿を思い起こします。
国や電力会社は原発も核ゴミ中間貯蔵施設も安全と言いますが、「あり得ないことが起きた」のであります。こうした不安がぬぐえないからこそ、先の上関町議選では、力関係も大きく変化しています。
加えて、田布施に続いて柳井市でも今月末には核ゴミ反対請願の採択が見込まれています。
また、上関の建設予定地を目の前に臨む平郡島の井上重久さんが代表を務める「上関の中間貯蔵施設を考える周防住民の会」による、柳井・平生・田布施、周防大島の１市３町の周辺住民に対する住民アンケートでは「反対が７４％」にまで及んでいます。
こうした世論に答えるのが山口県の責任ではありませんか。改めてお尋ねします。…②

椛谷・産業労働部理事の答弁





①…お尋ねの知事発言は、現時点において考え得る「視点や論点等について述べたもの」であり、上関町における使用済燃料中間貯蔵施設の建設に関し、何らかの判断をしているものではありません。
施設に係る調査・検討を受け入れた上関町は、施設設置については、事業者から具体的な計画が提示された後に判断することとしており、現時点、その是非を判断しているものではありません。
そして、現在のところ具体的な事業計画の提示もなく、まずは、「事業者が必要な情報提供等を上関町など関係者に行っていくべき段階」であり、お尋ねのような事柄について、県としての見解や対応をお示しする状況にはないと考えています。

②…上関町における使用済燃料中間貯蔵施設については、周辺市町の首長から丁寧な説明を求める声が上がるなど、県民の間で様々な意見があることは、報道等により承知しています。
現在のところ具体的な事業計画の提示もなく、まずは、事業者が必要な情報提供等を上関町など関係者に行っていくべき段階であり、県としての対応をお示しする状況にはないと考えています。

【県議団控室】〒753-8501 山口市滝町1-1
℡…083(933)4250 fax…083(933)4259
【下関事務所】〒750-0008 下関市田中町6-23
℡…083(223)9414 fax…083(223)5215

日本共産党 木佐木 大助の 山口県議会通信

2026-5/12
No.649

県議会報告 XI

「NO-WAR」「核ゴミNO」「改憲NO」
5/1メーデー下関⇒5/2上関現地調査⇒5/3憲法集会



5月1日（金）17：30…
晴れ上がった夕暮れの中、下関市役所前広場で、憲法と暮らしの危機に抗して、「第97回下関地区メーデー集会」が開催。
下関合唱団有志によるオープニングコンサートで開幕し、林・下関地域労連議長（県教組委員長）が主催者代表あいさつ。　続いて
日本共産党の木佐木と、「市民連合@やまぐち」の熊野・共同代表が連帯あいさつを行いました。

高市改憲許すな…反戦平和の声を広げよう

木佐木は…
今日は、日本と世界の労働者の団結と連帯の日。
米国トランプとイスラエルによるイランへの攻撃、ロシアのウクライナ侵略、イスラエルのガザでのジェノサイドなど、戦後の国際秩序への無法な挑戦を許すかどうか。
そして日本でも…
アメリカ追従の高市政権のもと、暮らし破壊の「戦争国家づくり」、9条改憲という戦後かつてない歴史逆行を、絶対に許さない連帯と団結の決意を固めるメーデーです。と、「非核平和都市宣言」の塔の横から訴えました。



連帯メッセージは…
◎日本共産党から大平・元衆院議員と仁比・参院議員＆白川・参院議員
◎社会民主党の山下・県連副代表（下関市議）
◎立憲民主党の加藤・県連代表（元県議）
各組合・団体からの訴えは…
◎ユニオン下関、◎年金者組合、◎全医労、◎高教組、◎生健会、◎新婦人などから、プラカード紹介も併せて決意の表明
最後に集会宣言採択を受けて…
団結ガンバローのスタンディングで、締め括りめくくりました。



五月三日は「憲法記念日」
日本国憲法は一九四六年十一月三日公布。翌一九四七年五月三日から施行。
前文と本文十一章103条で構成され、「国民主権」「戦争放棄」「基本的人権の尊重」を基本理念とした、日本と世界の宝です。
全国180ヶ所以上で開催される「憲法集会」に呼応して下関では…
「憲法9条の碑の前に集まろう」と呼びかけた熊野さん（9条の碑建立実行委員会事務局長）が挨拶。
「平和への思い」をこめたリレートーク…
◎下関合唱団創立以来…「2度と戦争はさせない」と平和への思いと願いを込めて、歌い続けてきた全農林OBのKさん。
◎毎月文教地区の東駅で街宣。高校生や大学生に「反戦平和」「憲法守ろう」と呼びかける新婦人のTさん。
◎10フィート運動を通じて反戦平和を訴え、「憲法を真ん中」に、色々な人達が集う素晴らしさを語ったTさん。
◎安倍元首相による「安保法制・戦争法強行」以来、毎月スタンディングをして「憲法守れ」と訴えている大学名誉教授のH さん。
◎一九四五年当時は国民学校三年生…戦後、朝鮮半島から引き揚げてきた悲惨な体験から「日本国憲法の素晴らしさ」を語ったMさん。
以上5人の方がリレートーク。
続いて参加者全員で…
「憲法9条」の朗読をした後、憲法讃歌など5曲を…
ピアニカ奏者のMさんの演奏と合唱して、小雨振る中での「憲法集会」第一部は終了しました。
第二部の明日・五月四日は…
世界を飛び回る「伊藤千尋さんの講演会」です。
この憲法集会には…日本共産党から県議の木佐木や松垣・片山下関市議団と、来春の市議選を共に闘う西岡元市議、新人の板倉氏が参加。
社会民主党県連副代表の山下市議。
この間、共にスタンディングして仲良くなった「肉球新党」Cさんも参加。
平和を祈るミサで忙しい中、下関カトリック教会の神父さんなども駆けつけてくれました。



最悪の地…上関への原発・核ゴミ貯蔵NO

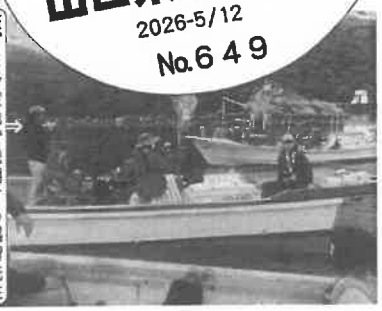

核ゴミ予定地で説明する越智先生

5月2日（土）午前10時…
上関町総合文化センターで、日本地質学会会員・防災士の越智秀二先生を広島から招いて、上関の地形・地質を、海から現地調査を行いました。主催は…上関の自然を守る会。
特徴ある地質構造をもつ上関について「上関の地形・地質と私たち」と題して…
①日本列島のでき方と上関の状況
②上関周辺の地形・地質について
③上関周辺の活断層などの事前学習。
越智先生は冒頭…
中国電力の「環境アセス」は極めて杜撰と指摘し、最近新たに明らかになった
◎国東半島から上関の直近を走り、周防大島・東和町を直撃する活断層の存在。
◎原発建設予定地を走るF－C断層と断層破砕帯の存在。
さらに不気味に控える…
◎安芸灘断層帯や◎伊方原発の直近を走る伊予灘断層帯などその危険性を指摘。



因みに岩国断層が動けば…米軍岩国基地は、最低でも液状化。
弾薬庫や5倍化された燃料タンクで、基地周辺は火達磨になります。
ましてや1600㌔の射程を持つタイフォン再配備など言語同断です。
併せて大軍拡が急ピッチで進む呉でも…
呉周辺の3つの巨大な弾薬庫群を統括する「米軍陸軍弾薬庫司令部」など、安芸灘断層帯が動けは…完全にアウトです。

午後1時からいよいよ現地へ…6隻の漁船に分かれて乗船

海からの現地調査は…室津港から時計回りで、「核ゴミ中間貯蔵施設建設予定地」や「原発本体の建設予定地」など、事前学習もしましたが、何よりも「百聞は一見にしかず」です。
何万年単位で形成された奇岩＆巨岩の造形美（重要な観光資源にもなり得る）を埋め立てて、コンクリートで固める中国電力の無責任・横暴勝手に怒りがますます募りました。



この現地調査には
日本共産党県議の木佐木と、県議団事務局長の吉田達彦・県副委員長。
中道改革連合の平岡前衆院議員。
立憲民主党の戸倉元県議も参加し、意見交換なども行いました。

【県議団控室】〒753-8501　山口市滝町1-1
℡…083(933)4250　fax…083(933)4259
【下関事務所】〒750-0008　下関市田中町6-23
℡…083(223)9414　fax…083(223)5215

日本共産党 木佐木 大助の 山口県議会通信

2026-5/19
No.650

県議会報告 XII

5/4…伊藤千尋さん講演会
5/11サガヨさん墓前祭 5/13朝鮮学校県庁行動





５月４日（月）午後２時から…
下関出身の国際ジャーナリスト・伊藤千尋さんをお招きして、『世界はどうなっているのか、私たちはどうすればいいのか』をテーマに、「９条の碑しものせき」建立記念講演会が開催。

冒頭に挨拶した…
実行委員会の熊野醸委員長は、昨年１１月３日に建立して以来、高市・極右政権登場やイラン戦争など、激動する世界と日本の情勢の中、「伊藤千尋講演会」で共に学び合う意義を強調しました。

《伊藤さんの講演要旨》

◎世界は今…①１月の米軍ベネズエラ侵攻を読み解く、②モンロー主義からドンロー主義へ、世界の戦争の背景に大国主義、③米国とイスラエルのイラン攻撃、イスラエルのネタニヤフ政権の内情

◎暴力社会の米国、軍事化する日本…①アメリカの反トランプ800万人デモ、神様気取りのトランプ、②マムダニNY市長、ヨーロッパに見る世界の選挙の共通点、③銃社会のアメリカ、問題の解決方法、④軍国化に突き進む高市政権、アメリカのために中国と戦うか？

◎ニュージーランド訪問から…①世界で初めての非核国家、②それは一人の女性のキッチンから始まった、③世界に広がる非核地帯（南極条約含め185ヶ国）、④初の非核地帯は日本国憲法から生まれた

◎選挙よりも市民運動が政治を変える時代…①２月の総選挙はなぜあんな結果になったのか、②私たちはどうすればいいのか、③韓国、アイスランド、ニュージーランド、フィリピン、台湾、④若者主導に様変わりした日本のデモ

伊藤千尋さんは…膨大な資料をパワーポイントで示しながら、複雑な世界と日本の情勢や、諸国民の闘いの歴史とその到達、今後の課題など、今まさに時宜にあった問題を、本当にわかりやすく解明されました。



ピースボートで伊藤さんと知り合い「9条の碑」建立実行委員長を務めた横井さん。新たな決意です。

◎日本の市民運動の変化…①市民が阻止した珠洲原発、運動の特徴、②原発を拒否した50自治体、（受け入れたのは25）、③水俣病の確認から70年、最低の公害都市が最高の環境都市へ、④社会を変える「15%の法則」

◎全国の９条の碑は今…①長崎に初めての９条の碑が３月に除幕、②９条の碑は、今や全国に82も

高市改憲ストップ…「新しい戦前」暴走許すな

排外主義は戦争の前夜…ヘイトNO

５月１３日（水）１７０回目となる…「官製ヘイト止めろ！朝鮮学校への補助金復活を求める」山口県庁前行動。

冒頭、内岡代表が参加した４月２４、２５日に開催された「第３回朝鮮学校差別反対ＮＧＯ国際連帯ハンマダン in 京都」について…国連憲章と国際法を蹂躙し、先制攻撃をしかける米国トランプ&イスラエルのネタニヤフと、それに追随する高市政権などの危険に対して今、戦争と表裏一体の排外主義に対して、「排外主義ＮＯ」「子どもの人権守れ」の闘いが世界的規模で広がっているなど、リアルな報告。

オモニ会の徐麻弥（ソ・マミ）さんから…下関市が幼稚園児に対して、今年度から給食費を無償提供することになった等、山口朝鮮初中級学校の現状について報告。

木佐木からも…
高市政権下の改憲・自民党に加え、極右・排外主義の参政党が、下関・宇部・山口・周南・岩国で候補者を擁立。

いよいよ今年は…
山口民族教育実施８０年・朝鮮学校創立７０年の闘いの正念場。
改憲・排外主義勢力と正面から対決して闘う決意を表明しました。

午後からは陳情請願室で…
「すべての子どもたちに学ぶ権利を」と題して、山口県の朝鮮学校の歴史や闘いについて、内岡代表チューターの学習会。

１９４８年３月３１日に強行された「民族学校閉鎖令」に抗して、占領軍（英連邦軍・ニュージーランド軍）とも対峙しながら「山口県庁前１万人集会」など闘いの歴史と伝統について、学び合いました。

金静媛さんからも、この闘いが「山口県史」にもキチンと刻まれていることなど、補足報告。

まさに朝鮮戦争前夜の情勢…
戦争と排外主義は一体のものであり、下山・三鷹・松川など謀略も含めて、改めてその危険性が鮮明に。



没後９１年…サガヨさんの墓前祭



（岡藤和代元豊田町議はフサさんの娘）、山口県西部地区の吹上政子委員長なども駆けつけ、治安維持法施行１０１年目となる墓前祭で「改憲許さず」の決意を固め合いました。

五月十一日、五月晴れの中…没後９１年になる「志しつつ倒れし少女（おとめ）」の一人、田中サガヨさんの一〇回目の墓前祭が、故郷・下関市豊田町楢原の名刹・諏訪山正念寺で開かれました。

主催は…
「治安維持法犠牲者国家賠償要求同盟（国賠同盟）」の山口県本部（中村鈴江・副会長）と下関支部（岡藤和代・会長＆小川・副会長）です。

時あたかも…
高市首相が「改憲の時は来た」と叫び、維新や参政党、国民民主党などと共に、戦争国家づくりと表裏一体・稀代の悪法「現代版治安維持法」である「スパイ防止法」制定に、突き進む中での墓前祭になりました。

この墓前祭には…
サガヨさんが遺書を託した義姉の岡藤フサさんの孫にあたる河合喜代県議、

サガヨさんが託した遺書

信念をまっとうする上においては、如何なるいばらの道であろう、よしや死の道であろうと覚悟の前です。お姉さん、私は決して悪い事をしたのではありません。お願いですから、気を落とさないで下さい。

この治安維持法なるものは…
一九四五年、日本がポツダム宣言を受諾したことにより「人道に反する悪法」「政治的自由の弾圧・圧殺」した稀代の悪法として廃止されましたが、日本政府は未だに、謝罪も賠償も一切していません。

治安維持法が制定された一九二五年から廃止されるまでの二十年間に、現時点で明らかになっているのは…
◎全国での逮捕者は…数十万人。
◎送検された人…７万５６８１人。
◎虐殺された人…九十人。
◎拷問・虐待よる獄死…一六〇〇人余。
◎実刑…５１６２人に上っています。



国賠同盟 田中 サガヨ没後91年祭

【県議団控室】〒753-8501 山口市滝町1-1
℡…083(933)4250 fax…083(933)4259

【下関事務所】〒750-0008 下関市田中町6-23
℡…083(223)9414 fax…083(223)5215

日本共産党 木佐木 大助の 山口県議会通信

2026-6/2 表 No.651

県議会報告 XIII

5/24…稀代の悪法「スパイ防止法」学習会
5/29…県弁護士会交流会、5/31…朝鮮学校運動会



5月28日（木）…
日本共産党山口県委員会と同県議団は、村岡県知事に対して《イラン戦争による物価高騰・資材不足から県民の暮らしと営業を守るための緊急対策を求める申し入れ》を行いました。

対応は…
「中東情勢に関する山口県庁内連絡会議」の事務局を務める総務部防災危機管理課。

申し入れ要旨は…
5分野21項目（全文は裏面）

5月24日（日）午後から…
山口市で開かれた、治安維持法犠牲者国家賠償要求同盟（国賠同盟）山口県本部主催の「スパイ防止法とは何か…どう止めるか」の学習会に、岡藤和代（国賠同盟下関支部長・旧豊田町議7期）と一緒に参加しました。

「スパイ防止法」学習会の講師は…内山新吾弁護士。

高市政権や維新の会、参政党や国民民主党など改憲勢力が、推し進める「戦争国家づくり」と表裏一体の「スパイ防止法」の危険性について警鐘乱打しました。



内山さんの講演要旨は…
①高市政権のもとで「スパイ防止法」制定の動きが急速に浮上
②なぜ、今、「スパイ防止法」か
③戦争する国家づくりの全面展開
④国民にとって「スパイ防止法」の必要はあるのか（立法事実はあるのか）
⑤外国はどうなのか
⑥現行法のもとでの権力による人権侵害…こんな権力に「スパイ防止法」を与えてよいのか

因みに、現在でも情報機関は…
◎内閣情報調査室、◎内閣府土地規制法事務局、◎防衛省情報本部、◎自衛隊情報保全隊、◎警察庁警備局、◎各都道府県警と警視庁の警備局・公安部、◎法務省公安調査庁、など七つの機関があります。

⑦情報機関に対する独立した監視組織（第三者機関）こそ必要と指摘。

結論・まとめとして内山弁護士は…
①「スパイ防止法」は今、その「第Ⅰ段階」の司令塔づくりの「国家情報局設置法案」が、今月末にも国会成立のおそれがあること。（五月二七日…可決・成立）
②続いて、「スパイ防止法案」、さらに「対外情報庁法案」の制定が予定されていること。
③「スパイ防止法」の狙いは、日本がアメリカと共に戦争を遂行するため、戦争に反対の声を抑え込むことにあり、そのために、国民を監視する体制を強化しようとするものであること。
④「スパイ防止法」は、「市民監視・人権侵害を拡大するもの」であり、「戦争する国づくりを推進するもの」であること。などを強調し、「戦争反対」「改憲許すな」の世論が広がる中、その声をさらに高めて、世論の力で悪法を阻止しよう。と訴えました。



5月31日（日）抜けるような青空のもと…「山口民族教育実施80周年記念…同胞大運動会」が、山口朝鮮初中級学校（校長・徐寿花（ソ・スファ）先生）で行われました。

今年は、日本の侵略戦争と植民地支配が敗北して81年。　そしてその翌年、全国に先駆けて「山口民族教育実施」を自らの力で勝ち取って80周年という記念すべき年です。

児童・生徒さんを主役に…アボジやオモニも参加し、16の演目・競技を同胞一体になって展開する、素晴らしい同胞大運動会になりました。

この大運動には来賓として…
日本共産党から県議の木佐木と時田宇部市議。（下関市議団は公務のため欠席）、社会民主党の中嶋県議。立憲民主党の加藤元県議と秋山下関市議。「長生炭鉱の水非常を歴史に刻む会」の井上洋子代表も娘さん共々参加。「日コリ会」の鍬野代表や「平和遺族会」の肝附さんも山口市から駆けつけてくれました。

ここでは懐かしい出会いも…
今年94才になる元朝鮮総連県本委員長の厳章範（オム・ジャンボン）さんです。S7年生まれで…あの過酷な植民地支配の強制連行などの体現者。まだまだお元気で、
「排外主義は戦争と表裏一体…絶対に許せません」と固い握手を交わし合いました。

「高市政権や参政党など極右・排外主義が跋扈するようなことは絶対に止めて欲しい」と、日本共産党への期待を多くの方々から、声をかけていただきました。　頑張ります！



山口県出身の治安維持法による犠牲者は…田中サガヨさんや市川正一さんをはじめ、宮本顕治さんなど7336人に上り、全国最多です。

学習会終了後、「国賠同盟」の総会を開き…
新たに県本部会長に加藤ひろしさん、中村鈴枝さんが事務局長に就任し、「スパイ防止法」阻止の闘いに総力を上げて奮闘する、決意を固め合いました。



五月二九日（金）山口市で開かれた…「山口県弁護士会役員披露・関係団体交流会」に参加しました。
今年度の山口県弁護士会の会長は、近本佐知子さん。山口県弁護士会では、初の女性会長です。

近本弁護士には、二〇二二年二月県議会で…下関市立大学教職員組合が、山口県労働委員会に「救済」を申し入れていた「事案」に対して、下関市立大学理事会による「不当労働行為」と断じ、画期的な内容の「救済命令」を発した時の「労働委員会」会長として、答弁に立っていただきました。
（通常の答弁は…県職員の事務局長です）

挨拶を交わした際、当時の通信466を渡すと、県議会本会議の答弁に立った初の経験を語るなど、喜んでいただきました。

因みにこの時…
地独法122条に基づく「認可権者としての責任」を質した時の答弁者・総合企画部長は、村岡県知事の代理で出席・挨拶した平屋副知事です。

【県議団控室】〒753-8501　山口市滝町1-1
℡…083(933)4250　fax…083(933)4259

【下関事務所】〒750-0008　下関市田中町6-23
℡…083(223)9414　fax…083(223)5215

山口県議会通信 No.651 裏 2026-6/2

県議会報告 XIII

イラン戦争による物価高騰・資材不足から県民の暮らしと営業を守るための緊急対策を求める申し入れ



山口県知事　村岡 嗣政 様

２０２６年５月２８日

日本共産党山口県委員会
県委員長　吉田 貞好

日本共産党山口県議団
団 長　木佐木 大助
副団長　河合 喜代
幹事長　藤本 一規

米国とイスラエルによるイランへの軍事攻撃は国連憲章を踏みにじる重大な国際法違反です。　この軍事行動が引き金となり、 ホルムズ海峡の事実上の封鎖という、日本経済と国民生活にとって重大な事態が継続しています。

最大の対策は一日も早い戦争の終結です。米国とイスラエルに停戦の確実な実行を強く求めるとともに、再攻撃しない保証の下に早期に戦争を終わらせる合意に至るよう、国際社会と連携して外交努力を強めることが求められています。

同時に、国や県には、市場任せ、個別対応にとどまらず、暮らしと営業を守るための迅速かつ抜本的な対策を講じることが求められています。

県が設置した「特別相談窓口」には、資金繰りや原材料の調達、価格高騰に関する相談が急増しています。
また、共産党県議団が県内の中小企業団体等を対象に実施した聞き取り調査でも、原材料の価格上昇や調達難などの影響が急速に広がっていることがわかりました。

よって、日本共産党山口県委員会と同県議会議員団は、山口県に対し、物価高騰と資材不足が県民の暮らしと営業に与えている実態を調査し、補正予算での緊急対策など機動的で実効性ある対策を講じるよう申し入れます。

（1）物価高騰から県民の暮らしを守る緊急対策を講じること

①物価高騰から暮らしを守る最も効果的な対策…消費税の一律５％減税とインボイスの廃止を国に求めること。
②物価上昇分を生活保護費、児童扶養手当などの福祉給付に反映させる臨時改定と、 物価上昇に見合った年金額に引き上げる臨時改定を国に求めること。
③コロナ禍に実施した低所得者向けの「コロナ特例貸付」（最大３００万円、返済免除有）を実施すること。
④新たな給付金の支給を国に求めるとともに、生活維持が困難となっている世帯への県独自の給付金制度の創設など、生活を支える支援策を実施すること。

（2）医療・介護・福祉など県民の命にかかわる分野の必要な資材の確保・調達について

①医療資材、医療用消耗品の高騰と調達困難、燃料費増などへの対策を講じること。
②介護用資材の高騰、供給不足などの実態を把握し、具体的な支援を行うこと。
③訪問介護事業への影響を把握し、事業継続へ具体的支援を実施すること。
④国の備蓄（医療用手袋）の放出とともに、県の災害用の備蓄についても必要な対策を講じること。
⑤診療報酬及び介護報酬の臨時改定と公的補助について、国に求めること。

（3）中小企業の経営と雇用を守る対策について

①原油、石油製品、ナフサ など資材の高騰と供給不足について実態を把握するとともに、国の責任で実態把握と具体的な対策を講じるよう求めること。
②原油や原材料の価格高騰によるコストの上昇や、借入金利の上昇に苦しむ中小企業に対する資金繰り支援を実施すること。
③無担保・無利子、かつ事後に業績が回復しない場合の債務減額や免除を含む特別融資制度を創設すること。
④コロナ禍で実施された 持続化給付金の実施を求めること。
⑤休業を余儀なくされる中小企業に対する休業補償、燃料費、光熱費、家賃やリース料などの固定費への補助、税・社会保険料の支払い猶予などに緊急支援を行うこと。
⑥雇用を守るために、雇用調整助成金の助成率や上限額の引き上げ、支給日数の延長、申請手続きの簡素化など特例措置を、速やかに実施するよう国に求めること。

（4）農林漁業者への支援を強化すること

①肥料、燃料、配合飼料の価格高騰や農業用ビニールの供給不足への対策を講じること。
②コメ余りと米価暴落を防ぐため、国に対し、買い入れ前の備蓄米は畜産農家に飼料用として提供し、備蓄米の買い入れを増やし需給の安定を図ること。
③漁業用燃油の安定確保と漁業者への円滑な供給を図ること。
④漁網やロープ等の石油化学製品など、漁業用資材確保と高騰対策を講じること。

（5）中小・小規模企業向けの官公需対策について

①中小・小規模企業向けの官公需予算を安定的・継続的に確保すること。
②市況の変動が大きい燃料、原材料価格については、調査機関の設計価格の設定期間を短縮し、予定価格に的確かつ速やかに反映させ、賃上げによる人件費や輸送費等の上昇分も適切に予定価格に反映すること。
③受注後に原材料等の価格が高騰した場合に、スライド条項を適用するための手続きを簡素化し、積極的に活用すること。

以上

日本共産党 木佐木 大助の 山口県議会通信

2026-6/9
No.652

6月県議会報告 I

6月議会スタート…問題あり！6月補正
「反原発」2市4町議員連盟総会

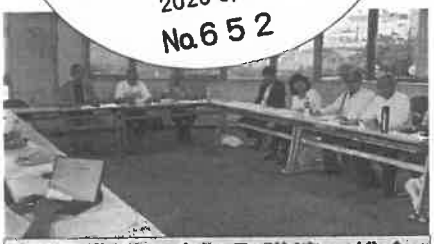



6月6日（月）議運と団長会議が開かれて…
6月県議会がスタートしました。
提案された議案は…R8年度6月補正予算案…総額85億7000万円など18議案です。
日程は…6月15日（月）議案の上程と村岡知事の議案説明。代表・一般質問が22日（月）から26日（金）まで。
翌週の委員会質疑を経て…
7月3日（金）に採決を行い、閉会の予定です。
請願の提出期限は…6月23日（火）13時です。

高市政権の補正予算と同様…山口県も大問題あり

今回の「中東情勢の激変」を受けて…高市政権が補正予算を組んだ3兆1135億円の中身が大問題です。
そしてこれに続く山口県の補正予算…85億7000万円も問題だらけです。左に概要。

令和8年度6月補正予算案の概要

一般会計補正予算総額
85．7億円

電気・ガス料金負担軽減支援
8．9億円

高校教育改革関連
72．5億円

その他
4．3億円

※　中東情勢の激変を受けて、県民を支援すると言いながら、その予算は僅かに10％に過ぎません

※　高校改革には…85％が一体何を考えているのか。

高市政権の補正は…更に問題だらけ

高市政権の補正予算は…「予備費」を積み上げただけで、「悲鳴がある現場の実状に、耳をふさいでまともな対策」を持っておらず、「万全の構え」といいながら、「無策の現れ」です。

増える倒産…食い止める手立てこそ

物価高騰を主な原因とする倒産件数が、四月は900件近くに上り、今後も倒産や廃業が増加することが予想されています。
しかし高市政権と山口県の補正予算には、米国・イスラエルのイラン攻撃によるエネルギーや石油製品の価格高騰、資材不足から暮らしや営業を守り、支援するために必要な具体策が補正予算にはありません。

日本共産党県議団の…提言を今こそ

日本共産党県議団は五月二八日、村岡知事に対して「イラン戦争による物価高騰・資材不足から県民の暮らしと営業を守るための緊急対策を求める」申入れを行いました。
この中では、中小企業の資金繰りを支える特別の融資や休業補償、光熱費や家賃など固定費の補助、税・社会保障の支払い猶予措置なども提案しています。

6月議会論戦で…徹底追及

しかし今回発表された6月補正予算案を見て…
村岡知事は日本共産党の提案を一顧だにせず、ひたすら高市政権に追随している姿を露わにしました。
このまま放置する訳にいきません。県民の暮らしや営業を守ることは、人口減が止まらない山口県の死活問題でもあります。
県民の皆さんと力を合わせて、六月議会論戦を頑張ります。

「反原発」2市4町議連…総会

6月6日（土）午後…田布施町の商工会館で、『「上関原発」建設計画に反対する2市4町（柳井市・光市・上関町・田布施町・周防大島町・平生町）議会議員連盟』の総会が行われました。
劇的な情勢の変化や力関係を動かしてきたこの1年…3月議会の取り組み等、それぞれ参加者からの報告や質疑応答しながら、各市町の住民世論の動向を中心に、連合・中電労組の新たな策動など、上関原発と核ゴミ中間貯蔵施設建設問題の現状について、深めあい「共通認識」を図る総会です。

いつも感心するのですが…
党派や運動論の違いを超えて、これだけの多士済々のメンバーをまとめ、心一つに「上関原発＆核ゴミNO」の強固な団結・連帯を作ってきた、議連会長の中川さんや幹事長の小中さんの努力に、頭が下がります。

アドバイザー会員の県議も…
それぞれ3月議会や6月議会に向けた報告を行いました。
嬉しいサプライズも…
中道改革連合の平岡秀夫・前衆院議員（元法相）が、原発・核ゴミ推進の中改連に見切りをつけ、新たに「顧問」に就任されました。

今年度総会で確認されたメンバーは…

【柳井市】…中川隆志（会長）、坂ノ井徳（副会長）、長友光子（幹事）、【光市】…仲山哲夫（副会長）、田辺学（幹事）、四浦順一郎（元職）、【田布施町】…小中進（幹事長）、落合祥二（副会長）、守田達也（会計）、高見英夫（幹事）、藤田枝里香（監査）、【上関町】…國弘秀人（新会員…先の町議選で祝島から当選）、清水康博（幹事）、秋山鈴明（幹事）、岩木基展（元職）、山根善夫（元職）、【周防大島町】…占部智子（幹事）、田中豊文（幹事）、【平生町】…原真紀（幹事）
以上19名です。
【アドバイザー会員…山口県議】
中嶋光雄（山陽小野田市）、井原寿加子（岩国市・世話人代表）
木佐木大助（下関市）、藤本一規（宇部市）、河合喜代（山口市）
戸倉多香子（周南市・前県議）

木村力さんの県庁前座り込みは…6月19日

粛々と一人で座り込みをする、祝島島民の会の木村力さんの6月日程が決まりました。
6月19日（金）午前12時頃です。



2市4町議連の顧問団

◎熊本一規
（明治学院大学国際学部教授）

◎湯浅一郎
（環瀬戸内海会議共同代表）

◎末田一秀
（はんげんぱつ新聞編集長）

◎平岡秀夫
（前衆院議員　元法務大臣）

【県議団控室】〒753-8501　山口市滝町1-1
℡…083(933)4250　fax…083(933)4259

【下関事務所】〒750-0008　下関市田中町6-23
℡…083(223)9414　fax…083(223)5215

日本共産党 木佐木 大助の 山口県議会通信

2026-6/16
No.653

6月県議会報告Ⅱ

村岡知事…18議案の提案と説明
県内団体との意見交換会、県庁前行動



6月15日（月）…6月県議会が開会。
冒頭、11名の新参与員が紹介（下記一覧）された後、村岡知事からR8年度6月補正予算案（総額85億7000万円）など、18議案について提案と説明が行われました。
日程は…代表・一般質問が22日（月）から26日（金）まで。29日～7月1日の常任委員会質疑を経て…7月3日（金）に採決を行い、閉会の予定です。
請願や意見書案の提出期限は…6月23日（火）13時です。



「官製ヘイト」やめろ…県庁前行動

毎月恒例…171回目の「朝鮮学校への補助金復活求める」県庁前行動。

冒頭、内岡代表から韓国の一斉地方選挙の情勢報告などを受けて、「日コリ会」の鍬野代表の音頭で、知事室に向けてシュプレ。

ここでは久しぶりに…
暴君トランプに対して、厳しく批判するローマ教皇レオ14世の愛弟子・ミャンマーやハイチなど世界を飛び回る、下関カトリック教会の中井神父と再会しました。
世界で起こっている様々な反戦平和への取組や排外主義・差別を許さない闘いなどドラマチックな話を伺いました。



今回は…歴代オモニ会の会長4人が参加。
苦労しながら在日4世の子どもを育てている状況や、一刻も早く「官製ヘイト」をやめさせ、朝鮮学校への補助金を復活させる決意を述べるとともに、7月4日開催の「公開授業」への案内を、監視する学事文書課の職員に手渡しました。

さらに「刻む会」の井上代表からは…
大盛況だった「民団婦人部」が企画した北海道・東北・北陸などでの「井上講演会」の様子など、今や北も南もなく、遺骨を放置し続ける日本政府の態度に、大きな怒りの世論が広がっています。

木佐木も6月議会で…知事の政治姿勢として、高市政権による「スパイ防止法」なるものへの認識と、「官製ヘイト」の典型・朝鮮学校補助金復活問題などを、取り上げることを表明しました。

県内の労組や市民団体との意見交換会

知事の議案説明が終了した6月15日午後から…



県労連や県教組、人権連、新婦人、国賠同盟、年金者組合などとの意見交換会。運動の交流と共に、今議会にむけた様々な要望を受けました。

県民の暮らしと営業守る正念場の六月議会…頑張ります

村岡知事の予算説明を受ける中で…
高市政権と同様、山口県の補正予算案85億7000万円のうち、米国・イスラエルのイラン攻撃による中等情勢の悪化のため、エネルギーや石油製品の価格高騰対策資材不足から暮らしや営業を守り支援するために必要な予算が僅かに10%の8億9000万円しかない、その理由が明らかになりました。

最大の問題は…「危機感」の欠如

村岡知事は議案説明の中で…次のよう述べています
「最近の経済情勢についてです。我が国経済は、穏やかに回復していますが、中東情勢の影響に注視する必要があり、また、金融資本市場の影響などに注意する必要があるとされています」
「県内経済については、穏やかに回復しており、中東情勢が県内企業の生産活動に及ぼす影響は限定的なものに留まる見通しであるが、引き続き状況を注視していく必要があるとされています」
これでは、県民の暮らしや営業を守ることは、できません。
県民の皆さんと力を合わせて、六月議会論戦を頑張ります。

新たな参与員は…11名

◎秋本県警本部長（警察庁警備局警備企画課長）、◎大熊・総務部長（総合企画部理事）、◎藤井・総合企画部長（土木建築部理事）、◎東・産業労働部長（産業労働部次長）、◎内藤・農林水産部長（農林水産部理事）、◎田宮・土木建築部長（土木建築部次長）、◎相本・総務部理事基（岩国県民局長）、◎廣川・企業局長（土木建築部審議官）、◎浅川・監査委員会事務局長（総合企画部デジタル推進局長）、◎渡壁・労働委員会事務局長（総合企画部次長）、◎水野・人事委員会事務局長（総務部理事）

日本共産党県議団の論戦日程

まだ「質問通告〆切」前ですが
河合さんが…6月23日（火）14時前。
藤本さんが…6月25日（木）13時。
木佐木は…6月26日（金）10時です。

木佐木の質問項目（予定）

①知事の政治姿勢について
▽高市政権による「スパイ防止法」に対する認識。
②米軍岩国基地問題
▽F35B部隊の増強問題
▽空母艦載機受入の大前提…日米政府間の密約問題
③上関への原発・核ゴミ問題
▽原子炉設置許可申請すら出していない中電の法的責任
▽中電株主総会に対する山口県の対応
④子どもや高齢者などの安心安全に係わる「横断歩道」問題
⑤朝鮮学校補助金問題
▽最悪の差別、山口県の「官製ヘイト」と山口県などに対する、国際人権法・子どもの権利条約・社会権規約・人種差別撤廃条約などからの勧告
▽「高校無償化」から排除する日本政府

【県議団控室】〒753-8501 山口市滝町1-1
℡…083(933)4250 fax…083(933)4259
【下関事務所】〒750-0008 下関市田中町6-23
℡…083(223)9414 fax…083(223)5215

日本共産党 木佐木 大助の 山口県議会通信

2026-6/20
No.６５４

６月 県議会報告 II

６月議会論戦…スタート
木村さん「座り込み」…大平さん「下関入り」



６月２２日（月）から代表・一般質問が始まりました。
提案された１８議案に加え、不安定な「中東情勢」への対応など７会派による論戦となりました。

日本共産党の…論戦日程と質問項目

六月県議会の一般質問は…
河合さんが先発で質問に立ち、続いて…藤本・木佐木の順番で論戦を行います。
会派別の登壇者は…
自民党６、共産党３、公明党２、県政会（立民・国民・連合の共同会派）２、自民系一人会派３、社会民主党の中嶋さんや「草の根」の井原さんも登壇します。

【代表質問…３会派】
《６月２２日（月）》
①塩満　久雄（自民党）下関
②前東　直樹（公明党）下関
③小田村　克彦（県政会）山口

【一般質問…１５人】
≪６月２３日（火）≫
①岡　生子（自民党）萩
②曾田　聡（公明党）山口
③大内　一也（県政会）周南
④河合　喜代（共産党）山口

≪６月２４日（水）≫
⑤合志　栄一（新政ク）山口
⑥中嶋　光雄（社民党）山陽小野田
⑦井原　壽加子（草の根）岩国
⑧松浦　多紋（県誇会）防府

≪６月２５日（木）≫
⑨福田　吏江子（すずらん）周南
⑩磯部　登志恵（自民党）光
⑪藤本　一規（共産党）宇部
⑫藤生　宰（自民党）山口

≪６月２６日（金）≫
⑬木佐木　大助（共産党）下関
⑭中本　喜弘（自民党）美祢
⑮山手　康弘（自民党）岩国

《河合》六月二三日（火）…午後２時前

（一）知事の政治姿勢について
①高市政権の改憲策動について
②「戦争する国づくり」について
（二）県民暮らしと福祉、営業を守る課題について
（三）ＰＦＡＳ（有機フッ素化合物）について
（四）高校教育改革について
（五）農業試験場跡地利用について

《藤本》六月二五日（木）…午後１時

（一）県政の重要課題について
①長生炭坑に関する諸問題
②柳井地域広域水道の料金引き下げについて
（二）県内での電力事業等について
①上関町への原発と核ゴミ中間貯蔵ついて
②再エネ発電事業について
（三）教育問題について
①保護者負担の軽減対策
②部活動における安心・安全な生徒引率

《木佐木》六月二六日（金）…午前１０時

（一）知事の政治姿勢
①「スパイ防止法」について
（二）米軍・自衛隊基地問題
①空母艦載機の移駐について
②米軍岩国基地の情報公開について
③米軍、自衛隊の共同演習について
（三）上関町への原発等の建設計画について
①上関原発計画について
②建設予定地の安全性について
③中国電力の株主総会について
（四）交通安全施策について
（五）朝鮮学校への補助金問題について

中嶋さん…
①知事の政治姿勢と地方自治のあり方について
②中東情勢の影響から暮らしと地域経済を守ることについて
③石垣島からの避難住民受け入れ計画について
④障がい者への合理的配慮について、
⑤教育の課題と未来について、原発施設誘致と地域振興について

井原さん…
①中東情勢の影響について
②選挙におけるＳＮＳ規制について
③米軍岩国基地問題について
④中間貯蔵施設について
⑤教育問題について



６月１９日（金）朝からレク・レク・レクの合間をぬって１２時、県庁前で果敢に「一人座り込み」を行う祝島島民の会の木村力さんの「見守り」に参加。
今回は…平生町議の原マキさんや三浦翠さん、宇部から長老・浜野さんご夫妻、安藤さんなど１０人以上が駆けつけました。



県議は…木佐木と中嶋さんが参加。
管財課・庁舎管理班や警備に対応しましたが、それにしても、２人の警備が立ち塞がるように、監視する姿は異様です。
共同通信が激励？に駆けつけてくれ、木村さんを紹介しました。



午後６時、下関駅西口前…
６月１９日全日、下関入りした日本共産党の大平元衆院議員。
街頭宣伝や高校生との対話などフル回転です。
最後の下関シーモール前での「１９行動」。
木佐木もひたすら高速飛ばして、何とか合流できました。
大問題になっている基地問題や原発問題など、資料を渡し意見交換も行いました。

６月２４日（水）…中嶋さん、井原さんの質問項目

【県議団控室】〒753-8501　山口市滝町1-1
℡…083(933)4250　fax…083(933)4259
【下関事務所】〒750-0008　下関市田中町6-23
℡…083(223)9414　fax…083(223)5215

日本共産党 木佐木 大助の 山口県議会通信

2026-6/26
No.655

6月 県議会報告Ⅲ

一般質問①…知事の政治姿勢について
「スパイ防止法」に対する認識



日本共産党の木佐木大助です。
通告に従い、一般質問を行います。

質問の第１は知事の政治姿勢…
スパイ防止法についてです。

高市政権のもとで、スパイ取り締まりを口実に、実際には普通の市民の行動を日常的に広く監視・調査し、自由にモノが言えない状況をつくる「戦争準備の国民監視体制づくり」である「スパイ防止法」が急ピッチで進んでいます。



高市改憲と一体…治安・弾圧法も

アベ政権以来、再び国内政治は…
形を変えて改憲策動と一体となって次々と、治安立法や弾圧立法などを強行的に制定し続けています。

例えば…◎特定秘密保護法や、◎共謀罪法、◎デジタル監視法、◎重要土地規制法、◎経済安全保障法、◎経済秘密保護法、◎サイバー先制攻撃法など枚挙にいとまなしです。

因みに、現在でもインテリジェンス・諜報機関は…

◎内閣情報調査室、◎内閣府土地規制法事務局、◎防衛省情報本部、◎自衛隊情報保全隊、◎警察庁警備局、◎各都道府県警と警視庁の警備局・公安部、◎法務省公安調査庁、など七つもの機関があります。

統一協会と国際勝共連合…表裏一体

高市首相が「前のめり」なのは…「スパイ防止法」制定に執念を燃やす最大の運動団体が、高市首相が昵懇の仲の反社会的カルト集団「統一協会」であり、自民党の多くが未だにズブズブの関係を断ち切れない反共謀略組織「国際勝共連合」だからであります。

最大の狙いは…マスコミや研究者、市民を萎縮させ、自由にモノの言えない状況をつくることにあります。

スパイ取り締まりなどではなく、「国民を監視し、沈黙させるもの」で、戦前の治安維持法の復活を目論むものです。

これらは、日本国憲法が高らかに宣言した、「平和的生存権」や「人権条項」を、乱暴に踏みにじるものと考えますが、知事の見解を求めます。

統一協会に…解散命令

６月２２日…霊感商法や高額献金の要求をはじめとする不法行為を続けてきた統一協会（世界平和統一家庭連合）に対し、文部科学省の請求による解散命令が最高裁決定で確定しました。

韓国では昨年９月２３日…
「世界平和統一家庭連合（旧統一教会）」の韓鶴子（ハン・ハクチャ）総裁（82）・マザームーを…

政治資金法違反、不正請託禁止法違反、証拠隠滅教唆、業務上横領の容疑４件で逮捕。
現在は、韓国・ソウルの獄中に収監されています。

日本での金権腐敗政治と全く同じ構図です。
自民党は…県議・市議も含めて自ら、明らかにする、政治的道義的責任を負っています。

「旧統一教会」と接点のあった自民党国会議員の人数の内訳

会合への祝電等の送付	97人
広報誌へのインタビュー掲載等	24人
秘書が関連団体会合に出席	76人
関連団体会合に出席（あいさつなし）	48人
関連団体会合であいさつ	96人
関連団体会合で講演	20人
旧統一教会主催の会合出席	10人
関連団体などへの会費支出	49人
関連団体などからの寄付やパーティー券収入	29人
選挙でのボランティア支援受け入れ	17人
選挙での組織的支援や動員の受け入れなど	2人

接点のあった議員数は計179人





韓国・京畿道加平にある教団本部…日本からの献金で建造

再質問…スパイ防止法が狙うもの

再質問を行います。

まず、「スパイ防止法」について、いみじくも、極右排外主義者の参政党の神谷代表は…昨年の参院選挙で公務員を対象に、「極端な思想の人たちは辞めてもらわないといけない。これを洗い出すのがスパイ防止法だ」と言い放ちました。

思想で選別して排除するやり方は、戦前の治安維持法の復活と、戦後民主化の反動として猛威を振るった「レッドパージ」そのものではないですか。

高市政権による「スパイ防止法」制定の野望は、人権と平和的生存権を柱として国際社会に復帰した日本国憲法の根本を否定するものであると考えます。

また、高市首相自らが課せられた、憲法９９条「憲法遵守擁護義務」、これをも投げ捨てる異常なものだと考えますが、伺います。

「国の専管事項」で「思考停止」…自らの見解述べる勇気は何処

五月二七日には…
自民党・維新に加え、参政党・公明党・国民民主党の賛成により、「国家情報会議設置法」が可決・成立しました。

この動きは一九八五年…
国民の闘いで「廃案」に追い込んだ中曽根内閣当時とは違い、一本の法案だけでなく、「スパイ防止法案」本体や、「外国代理人登録制度法案」、さらに「対外情報庁法案」などの制定をめざす、極めて周到に準備されたものです。

村岡知事の答弁と総合企画部長の答弁

木佐木議員の御質問のうち、私からは、スパイ防止法についてのお尋ねにお答えします。

スパイ防止法をはじめとする関連法案については…「国の専管事項」である外交・防衛など国家の安全保障等に関わるものと理解しており、国会の場でしっかりと議論されるべきものと考えています。

その他の御質問につきましては、関係参与員よりお答え申し上げます。

スパイ防止法に関する再質問にお答えします。

お尋ねの法制度は…「国の専管事項」である外交・防衛など国家の安全保障等に関わるものと理解しており、国会の場でしっかりと議論されるべきものと考えています。

【県議団控室】〒753-8501 山口市滝町1-1
℡…083(933)4250 fax…083(933)4259

【下関事務所】〒750-0008 下関市田中町6-23
℡…083(223)9414 fax…083(223)5215

日本共産党 木佐木 大助の 山口県議会通信

2026-7/3
No.656

6月 県議会報告Ⅳ

一般質問②… 朝鮮学校補助金問題

国際人権に背をむく…村岡「官製ヘイト」

第１７２回目を迎える「朝鮮学校への補助金復活を求める県庁前行動」（７月７日）にあたって…

木佐木の一般質問、最後の項目「朝鮮学校補助金問題」の編集が間に合いました。順序を入れ替えて報告します。



７/４…山口朝鮮学校公開授業

醜い差別…県政の汚点「官製ヘイト」NO

朝鮮学校への補助金問題についてお尋ねします。

４期目を迎えた村岡知事は、「成長と安心の好循環」をスローガンにしていますが、一方で「官製ヘイト」とも言うべき、在日コリアンの方々への最も厳しい差別を持ち込んでいます。

二〇一二年九月議会では、当時の内海総務部長が…

「山口県内にお住まいの在日コリアンは、立派な山口県民です」と答弁され、「子ども基本法」についても…

二〇二四年二月議会で、当時の國吉健康福祉部長が「在日コリアンのご子弟も、当然その対象であります」と答弁しています。

因みに資料④のように…二〇二四年一月の文部科学省の調査で、朝鮮学校への補助金を支出している自治体は、十道府県八五市区町、総額２億３０００万円にのぼっています。

にも関わらず村岡知事は…憲法や国際人権指針よりも、「先の戦争は自存自衛の正義の闘い」などと、歴史の改竄を行った「アベ政権以来の歴史修正主義の自民党政権の立場」を優先して、お上が率先して差別を進める「官製ヘイト」を続けています。

そこで、先にあげた総務部長と健康福祉部長の答弁と認識は、現在も変わりがないのか、それぞれお尋ねします。…①

今年度から、下関市の前田市長は、朝鮮学校の保育園児も学校給食無償化の対象にし、先月開かれた運動会に祝電を送られました。

山口県はどのような対応をされてきたのか、それぞれお示し下さい。…②

村岡知事は、補助金復活を拒む最大の理由に「高校無償化に対する国の動向」を挙げていますが、この問題については、国連等から以下のような批判、改善命令がなされています。

一つ…「国際人権法」では、子どもには教育を受ける権利があり、人種・民族的出自・国籍などを理由に不利益を与えてはならないこと。

二つ…「子どもの権利条約」では、教育への平等なアクセスが必要として「高校授業料無償化制度」を朝鮮学校にも適用できるよう基準を見直すべきこと。

三つ…「人種差別撤廃条約」では、「教育における差別の禁止」どころか「教育の権利の平等な保障に反する」こと。

こうした批判、改善命令について、県では、どのような対応、議論がなされているのか答弁を求めて、第一質問を終わります。…③



再質問…「集団的懲罰」との指摘も

要するに国連・国際社会では、「政治的理由で子どもを不利益に追い込む」ことへの強い批判。

即ち、親や学校の背後関係、国家間の政治問題にこれらを理由に、子ども自身に不利益を与えることが特に問題視され、

日本政府が「朝鮮総連との関係」や「拉致問題の進展のなさ」を理由に挙げたことに対し、「政治的な理由で特定の民族学校だけ排除している」との批判が出され、

最近では、こうした扱いを「集団的懲罰」として、厳しい指摘もされています。

国際条約機関の「勧告」自体には、国内裁判のような直接の法的拘束力はありませんが、しかし、日本は、これらの条約を批准・締結している以上、

「条約にそった形」で国内制度を整える努力と委員会の指摘や勧告に対し、是正や説明を行う義務を負っています。

この「義務」を放置しながら「成長と安心の好循環」などありえません。答弁を求めて、私の一般質問を終わります。…④

まさに村岡知事による「官製ヘイト」そのもの

大熊智美・総務部長の答弁

朝鮮学校への補助金についての数点のお尋ねにお答えします。

①…まず、過去の答弁と認識についてです。

令和３年９月議会における、県内にお住まいの在日コリアンの方々は山口県民であるとの認識に、現在も変わりはありません。

③…次に、朝鮮学校への県の対応及び高校無償化に関する国の対応への批判等についてのお尋ねにまとめてお答えします。

国は、朝鮮学校が法令に基づいて定められた審査基準に適合すると認めるに至らなかったことを理由として、朝鮮学校を高校授業料無償化の対象外としましたが、これは、差別には当たらないとの見解を示しています。

こうした中、県としては、朝鮮学校をめぐる様々な状況を総合的に勘案し、現時点では、朝鮮学校補助金の支給は県民の理解を得られないと判断しているところであり、国連の勧告等を踏まえた特段の対応等は行っていません。

朝鮮学校への補助金に関して、国連の勧告に対する是正や説明に関する再質問にお答えいたします。

④…国連の勧告は日本政府に対してなされたものであり、県は、それに対する説明等を行う立場にはありませんが、繰り返しの答弁になりますが、国においては、朝鮮学校を高校無償化の対象外としたことについて、差別には当たらないとの見解を示されていると承知しております。

《この答弁は完全な間違いです…国連からはこれまで何度も「日本政府及び地方政府（地方自治体）」への勧告が出されています》

石丸健康福祉部長の答弁

①…子ども基本法の「子ども」には、朝鮮学校の児童生徒は含まれるものと解されるとの認識に、現在も変わりありません。

木佐木大助議員　一般質問参考資料④

都道府県による朝鮮学校への補助金の支出状況（令和４年度実績）

	R2実績	R3実績	R4実績	増減額（R4−R2）
北海道	1,727	1,743	2,752	1,025
福島県	170	0	0	▲170
長野県	1,704	1,704	1,501	▲203
岐阜県	908	746	933	25
静岡県	870	817	829	▲41
愛知県	24,574	64,071	63,045	38,471
滋賀県	1,494	1,344	1,275	▲219
京都府	4,183	4,130	4,085	▲98
兵庫県	51,921	47,405	46,896	▲5,025
岡山県	205	204	0	▲205
愛媛県	500	500	500	0
福岡県	0	86	845	845
府県計	88,256	122,750	122,661	34,405
市町村計	128,993	116,041	107,984	▲21,009
合計	217,249	238,791	230,645	13,396

出展：令和６年１月　文部科学省大臣官房国際課　作成資料から抜粋

団控室】〒753-8501　山口市滝町1-1
…083(933)4250　fax…083(933)4259
【下関事務所】〒750-0008　下関市田中町6-23
…083(223)9414　fax…083(223)5215

日本共産党 木佐木 大助の 山口県議会通信

2026-7/15
No.657

6月 県議会報告 V

一般質問③… 米軍・自衛隊基地問題
(1)空母艦載機部隊の移駐について



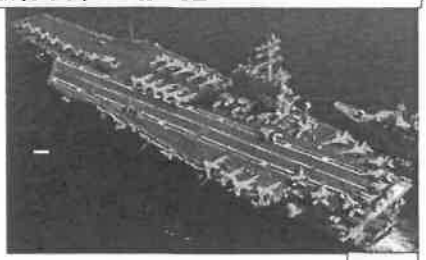

質問の第２は、米軍・自衛隊基地問題についてです。
第１は空母艦載機の移駐について伺います。

村岡知事が２０１７年６月３０日、米軍岩国基地への空母艦載機部隊の移駐容認を表明して、９年が経過しました。

この際、村岡知事は県議会で「これ以上の負担増は認められない」こと、「普天間基地移設の見通しが立たないうちに、空母艦載機の移駐のみを切り離して進めることは認められない」という「２つの基本スタンス」がクリアされた、と言明しました。

「国の専管事項」に逃げ込み…県民への説明責任は果たさず

実態はどうでしょうか…
昨年には「岩国基地での実施は絶対に容認できない」と、啖呵を切ったＦＣＬＰが強行されました。
Ｆ３５Ｂ部隊が、日本には「無通告のままイラン戦争に参戦」し、その補完のため「事前通告なし」に、別のＦ３５Ｂ部隊が展開するなど、「負担増」を押し付けられています。

普天間基地移設の見通しは…全くなし

防衛省が、「普天間基地の代替」として…
二〇一八年末に着手した辺野古新基地建設は、軟弱地盤の影響で完成の目途すら明らかになっていません。
加えてアメリカは…
「新基地が出来ても、普天間基地と同程度の滑走路が確保されないと同基地の返還はできない」などと主張しており、「普天間基地移設の見通し」は立たないままです。

知事は、この実態をどう考えていますか。
約束を守らない政府に対し、「言うべきことは言う」姿勢を今こそ、みせるべき時ではありませんか。お尋ねします。…①

再質問…「対米従属・隷属」の極致

五月二〇日、シンガポールで小泉防衛大臣とヘグセス米国防長官の会談が行われましたが、
防衛省が公表した「概要」によると…
辺野古新基地建設を巡り、両氏は、「沖縄統合計画に沿った在日米軍再編の実施が極めて重要だ」と述べるにとどまり、
これまで防衛相会談で繰り返し強調してきた、
「岩国基地新基地建設は、『普天間飛行場の継続的使用を回避する唯一の解決策』だ」という文言が、
こっそり消え去られています。

第一質問でも指摘した、「米監査院と国防総省のやり取りの結果」がここに反映しています。
米国の無理難題を、何でも引き受ける「対米従属の日本の防衛省」は、唯一の解決策という文言さえ引っ込めています。
村岡知事が、最も重要な政策判断だった二〇一七年の空母艦載機の受け入れに関わる問題でもあります。
三月議会での答弁は…
国が、「日米間に齟齬（そご）はない」との回答だから、「改めて県として国に対して米側の文書の存在について確認を求める考えはない」などと、全く無責任な態度に終始しています。

今こそ「岩国日米協議会」を

なぜ村岡知事は、「言うべきことを言えない」のか。
山口県民の名誉の問題でもあります。
この際、もう三五年間に渡って放置されている「岩国日米協議会」を開いて、
米軍に、普天間基地と同程度の滑走路が確保されていないと同基地の返還はできないとした「文書の存在」について確認を求めることが必要ではないですか。
見解を求めます。…②

相本・総務部理事（基地対室長）の答弁

①…お示しの２ つの基本スタンスのうち、
「これ以上の負担増は認められない」については…
日米ロードマップに示された再編案を超えた、新たな部隊の配置を想定していたものであり、「ＦＣＬＰや一時的な部隊の展開等とは別の問題」です。

また、県としては、平成２９ 年６ 月の空母艦載機の移駐容認時に、国の対応方針等を照会し、「普天間基地の代替施設建設事業を着実に進めていく」等の回答を得ており、
この「2 つの基本スタンスはクリアされたもの」として整理しています。

こうした中、現在、国においては、「移設の見通しを立て」、代替施設建設事業を進めている状況に変わりはありません。

また、国からは、この代替施設では確保されない「長い滑走路を用いた活動が満たされない」ため…
普天間基地が返還されないという状況は「全く想定していない」との見解が示されており、御指摘は当たりません。

②…岩国日米協議会は、「平成３ 年５ 月以降開催されていません」が、随時、米軍と情報交換や意見交換、運用についての協議を実施し、現在も、地元岩国市と連携し、様々な機会を捉え、その時々の重要な課題について、要請等を積み重ね、適切に対応しているところでございます。

こうしたことから、協議会の開催がなくても、対応に支障が生じるものではないと考えておりますが、今後とも、地元岩国市の意向を尊重しながら、適切に対応してまいります。
また、文書の確認を求めることもありません。

「岩国日米協議会」とは…

岩国市と山口県、国の関係機関、現地米軍は、共同して相互間の問題解決を図るために、昭和46年2月、「岩国日米協議会」を発足させました。

これは…三沢や横須賀、佐世保など数ある米軍基地の中でも、岩国だけに設けられた「協議会」です。

これまで…「航空機騒音問題」や「市街地及び工場群上空飛行問題」、「米兵等による犯罪問題」等、多岐にわたる協議が行われてきました。

しかし…空母艦載機の受入を大きな節目に、更なる拡大強化が進む「極東最大級の米軍岩国基地」の元で、「岩国日米協議会」は、
この３５年間、一切開かれていません。
これが日本の「対米従属・隷属」の実態です。



【県議団控室】〒753-8501 山口市滝町1-1
℡…083(933)4250 fax…083(933)4259
【下関事務所】〒750-0008 下関市田中町6-23
℡…083(223)9414 fax…083(223)5215

日本共産党 木佐木 大助の 山口県議会通信

2026-7/23
No.658

6月 県議会報告Ⅵ

一般質問④…交通安全施設について
「横断歩道」対策は…喫緊の課題



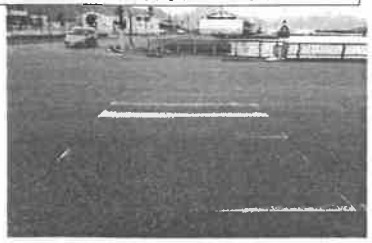

編集上の都合で、「交通安全対策」を、先に掲載します。
ご覧の通り、県警本部長の答弁は、実に丁寧で詳しいもので、知事部局の「木で鼻を括った」答弁とは、雲泥の差です。

・・・　交通安全施策についての質問です　・・・

相次ぐ米兵犯罪や新しい形態と深い闇を抱えたトクリュウなど、悪質な犯罪に対して「法と証拠」に基づいて、日夜奮闘する山口県警察に対して、敬意を表します。

しかし一方で、子ども達や高齢者などの命と安全に係わる「横断歩道の白線」が消え、識別しづらい箇所が増加している現状は看過できません。

そうした中で、横断歩道や交通信号、標識表示など、県警の「交通事故防止施設総合整備事業」は、今年度8億5000万円と前年度より減少していると伺いましたが、その理由をお尋ねします。

また、県内の横断歩道数と補修が必要とされている場所、今年度の「整備計画数」、また整備された横断歩道の「補修サイクル」を、お示し下さい。

共産党下関市議団と…共同調査

この間、共産党下関市議団と協力して、下関市内の横断歩道の現状を調査し、当面29ヶ所の整備を強く求めてきました。

「消えた横断歩道」は…子ども達や高齢者、障がい者、そしてドライバーに取っても危険極まるものです。

「横断歩道」の整備は…ドライバーのマナーにも

白くクッキリとした横断歩道があれば、遠くからやってくる小学生達の集団を停止線でゆっくり待ち、挨拶を交わし合うのは本当に心が洗われます。

混沌としたイラン情勢などで資材の高騰が続いていますが、今後、「交通安全施設」の整備にどのように対応していくのか、お尋ねします

再質問…反則金や罰金の活用は？

交通違反で支払う罰金や反則金については、信号機や横断歩道の設置など、交通安全対策等に使用されているのか。

交通違反で支払う罰金や反則金の仕組みはどうなっているのか。

また、昨年度の県内、また全国の反則金の総額を示して下さい。

それぞれについて、答弁を求めます。

再質問に対する…秋本・県警本部長の答弁

②…まず、交通違反者が納付した反則金の使途についてですが、交通違反者が納付した反則金は、「国の歳入となって総務省の予算に計上」された後、交通事故の発生状況や人口集中度等の状況をもとに地方公共団体に対し「交通安全対策特別交付金」として交付され、交通安全施設等の費用に充てられているものと承知しています。

次に、交通反則金の納付金額についてですが、県警察における交通反則金の納付金額は、令和7年度は「約5億2654万円」となっており、全国警察における交通反則金の納付金額は、令和5年度で「約405億1480万円」と承知しております。なお、交通違反の罰金については、検察庁が徴収するものであり、県警察として使途や金額は承知しておりません。

令和8年度の交通事故防止施設総合整備事業の「当初予算額は約8億5000万円」で、前年度の約8億7000万円から「約2000万円の減額」となっておりますが、これは警察庁が総額を決定する「都道府県警察施設整備費補助金の減額」によるものです。

横断歩道につきましては、本年5月末現在、「県内に7963か所」あり、警察活動のほか、地域住民からの要望、道路管理者からの情報提供等により、補修が必要なものとして、「675か所」を把握しております。

横断歩道の補修につきましては…「摩耗の程度」、「交通事故の発生実態」、「交通量」、「子供や高齢者の利用実態」等を総合的に判断し、優先度の高いものから計画的に補修を行うとともに、限られた予算を有効活用するため、摩耗程度によっては部分的に補修するなどして、より多くのか所の補修を進めているところです。

これにより、令和7年度は「548か所の補修」を行ったところであり、今年度も「同程度の補修を予定」しております。
なお、摩耗の程度は、その場所の交通量等によって大きく異なるため、具体的な期間を定めた補修サイクルというものはございません。

議員ご指摘のとおり、資材価格等の上昇が続いておりますが、県警察といたしましては、引き続き横断歩道をはじめとした交通安全施設の「計画的な整備」と「不断の見直し」を行うとともに、必要な予算の確保に努めてまいります。



秋本・県警本部長の答弁

①…交通安全施設に関する数点のご質問にまとめてお答えいたします。

令和8年度の交通事故防止施設総合整備事業の当初予算額は約8億5000万円で、前年度の約8億7000万円から約2000万円の減額となっておりますが、これは警察庁が総額を決定する「都道府県警察施設整備費補助金の減額」によるものです。

横断歩道につきましては、本年5月末現在、「県内に7963か所」あり、警察活動のほか、地域住民からの要望、道路管理者からの情報提供等により、補修が必要なものとして、「675か所を把握」しております。

横断歩道の補修につきましては、「摩耗の程度」、「交通事故の発生実態」、「交通量」、「子供や高齢者の利用実態」等を総合的に判断し、優先度の高いものから計画的に補修を行うとともに、限られた予算を有効活用するため、摩耗程度によっては部分的に補修するなどして、より多くのか所の補修を進めているところです。

これにより、令和7年度は「548か所の補修」を行ったところであり、今年度も同程度の補修を予定しております。
なお、摩耗の程度は、その場所の交通量等によって大きく異なるため、具体的な期間を定めた補修サイクルというものはございません。

議員ご指摘のとおり、資材価格等の上昇が続いておりますが、県警察といたしましては、引き続き横断歩道をはじめとした「交通安全施設の計画的な整備」と「不断の見直し」を行うとともに、「必要な予算の確保」に努めてまいります。

【県議団控室】〒753-8501　山口市滝町1-1
℡…083(933)4250　fax…083(933)4259
【下関事務所】〒750-0008　下関市田中町6-23
℡…083(223)9414　fax…083(223)5215

日本共産党 木佐木 大助の 山口県議会通信

2026-8/1
No.659

6月 県議会報告 Ⅶ

一般質問⑤…米軍岩国基地の情報公開
F35B部隊の一時展開に係る…県の対応について



米軍岩国基地の情報公開について伺います。

先般、米軍岩国基地に、米海兵隊のＦ３５Ｂの１部隊が一時展開していることがわかり、福田良彦岩国市長は１６日の市議会で…「国から事前の情報提供がなかったのは遺憾に思う」と答弁しました。

この件について山口県はどう対応されたのか、お尋ねします。…①

この件に留まらず、近年、米軍岩国基地に係る「情報開示の後退」は由々しき事態と危惧しています。



日米安保条約の…事前協議について

およそ１０年前には公表されていた…ローテーション配備される「航空機部隊の変更」、同基地に所属する「軍人、軍属、家族の人口」、各年度の「航空機離着陸回数は非公開」となり、「ブラックボックス」と、なりつつあります。この現状を、一体どう思われていますか。改善を求めるべきと考えますが、見解を伺います。…②

加えて、日米安保条約第６条に基づき、米軍が特定の重大な行動を行う場合は、「事前に日本政府と協議する」ことが、「義務付け」られています。

対象となるのは…

「日本国内の施設・区域からの戦闘作戦行動への出撃」、「核兵器の日本への持ち込み」、「陸上部隊の師団規模など、配置における重要な変更」、「主要な装備（ミサイルなど）の配備」等があげられ、

建前としては…

日本側が反対すれば、米軍はその行動をとれない、「拒否権がある仕組み」と、解釈されています。

事前の協議なし…イラン戦争への参戦

ご承知とは思いますが…

米軍岩国基地所属のＦ３５Ｂ数機が、強襲揚陸艦「トリポリ」に乗艦し、イラン戦争に参戦しました。

これは「戦闘作戦行動への出撃」そのものですが、「事前協議」があった形跡はありません。

何故なのか、国に問い合わせるべきではありませんか。お尋ねします。…③

イラン戦争では…

「米軍が駐留する中東諸国」が、イラン軍から攻撃を受け、少なくない被害が生じています。

理論上は…

イランに出撃した岩国基地が、攻撃目標になりかねない事態だったのではありませんか。

認識を伺います。…④

日米両政府に対し…

「安保条約を順守する」よう求めるとともに、「戦闘作戦行動への出撃」の事前協議があった場合は、「キッパリと拒否する」よう、国に求めるべきです。

答弁を求めます。…⑤

相本・総務部理事（基地対室長）の答弁

①…お示しの部隊展開については、その飛来等が確認されて以降、展開目的や機数等について、岩国市とともに、国に対し照会を行ってきました。

国からは、新たなＦ－３５Ｂ 部隊である１２２ 部隊は、任務により展開されている他部隊があるため、岩国基地所属の２４２ 部隊を補うための「一時的な展開」であり、岩国基地における「航空機の運用機数に大きな変更はない」と認識している等の回答を受けたところです。

県としては、こうした国の回答を踏まえ、今回の部隊展開は…

騒音など、基地周辺住民の生活環境に「大きな影響を与えるものでは」ないと考えておりますが、事前の情報提供がないなど、

国からの情報提供に課題があったことから、国に対し、迅速かつ適切な情報提供を求めたところです。

②…お示しの岩国基地における部隊交代の詳細や、年次ごとの航空機離着陸回数等については、米側の「運用上の保安対策」等の理由により、国からの情報提供がなされなくなったものと認識しております。

県としては、米軍の運用に関する情報については、国の責任において、住民に不安を与えることのないよう、「適切に地元自治体に対し情報提供すべき」であると考えており、引き続き、国や米側に対し、航空機の運用や飛行実態等に関する情報提供等を求めてまいります。

③④⑤…まず、イランへの出撃に関し、事前協議がない理由を国に問い合わせるべき、事前協議があった場合は、「拒否するよう国に求めるべき」とのお尋ねに、まとめてお答えします。

お示しの日米安全保障条約上の事前協議は…「国の専管事項」である、外交・防衛政策の一環として行われるものであり、地方自治体である県として、その是非について「見解を申し述べる立場にはない」と考えています。

その上で、国からは、「米軍の運用上の都合」により、米軍の部隊等を我が国から他の地域に移動させることは、「日米安全保障条約上、問題はなく」、また「事前協議の対象とならない」などの説明を受けています。

次にイランに出撃した岩国基地は攻撃目標になりかねないことに対する県の認識についてです。

県として、岩国基地からイランへの派遣については…

「承知していません」が、外交・防衛政策に関する事柄であることから、「国の責任」において…県民に不安を与えることがないよう、適切に対応されるものと考えています。

台風災害対策について

今、石垣島市や宮古島市など沖縄・先島諸島への台風接近に伴う、住民ぐるみの対策の大変さが、マスコミで報道されています。

しかし誰一人…

石垣島や宮古島に展開する、「米軍基地」や「自衛隊基地」の存在、に触れようとしていません。

次号の「相次ぐ日米共同演習」で、詳しく触れますが

２０２６年６月には「ウイリアント・シーリド２６」と、レゾリュート・ドラゴン２６」が行われています。

正に、「軍隊は住民を守らない」…

あの８１年前の沖縄戦の実態を、再現しています。



【県議団控室】〒753-8501 山口市滝町1-1
℡…083(933)4250 fax…083(933)4259

【下関事務所】〒750-0008 下関市田中町6-23
℡…083(223)9414 fax…083(223)5215

日本共産党 木佐木 大助の 山口県議会通信

2026-8/8
No.660

6月 県議会報告 VIII

一般質問⑥…米軍、自衛隊の共同演習について
在日米軍と自衛隊…頻繁な開催は⇒異常

在日米軍と自衛隊の共同演習について、お尋ねします。

資料①に示した通り…
近年、在日米軍と自衛隊による共同訓練が頻繁に実施されています。





国の専管事項…完全に「思考停止」し、答弁拒否

全ては「岩国基地」関連…県民への説明責任を直ちに果たせ

米軍勝手に…「対中戦略」へ動員

米海兵隊との実働訓練「レゾリュート・ドラゴン」には…
自衛隊7300人、「岩国基地に駐留」する、「第1海兵航空団」を含む、米軍2300人の、計9600人が参加します。

米軍が、同盟国を動員して「中国に対抗することを目的」とする、「バリアント・シールド」には、自衛隊から約4100人、車両150両、航空機約60機が参加します。

反撃された…「岩国基地」を前提

日本が「攻撃されたことを前提」とした、訓練が行われ、「岩国沖では負傷者が出た」ことを想定して、

言語道断…オスプレイを使って

各地の自衛隊・米軍病院に「搬送・治療」する訓練も行われます。



特定の国や地域を念頭に置いた「軍事演習」は…
対象国からの反発を招きやすく、かえって「地域の安全保障環境を不安定」にさせる、恐れがあると考えますが、見解を伺います。





相本・総務部理事の答弁

次に、米軍、自衛隊の共同演習についてです。

お示しの訓練は…
「国の専管事項」である、外交・防衛政策の一環として行われるものであり、
「地方自治体である山口県」として…

その是非について見解を申し述べる立場にありません。

木佐木大助議員 一般質問参考資料① ↓・・この実態を直視して下さい・・↓

岩国基地に係る主な日米共同演習の状況

時期	訓練名	内容・規模
2024年7月	レゾリュート・ドラゴン24	陸上自衛隊及び米海兵隊等の部隊が、指揮系統に従い、共同して作戦を実施する際の演練
2024年10月	日米共同統合訓練演習	陸上自衛隊の部隊が岩国基地に展開し、施設部隊による共同滑走路復旧訓練
2025年7月	レゾリュート・フォース・パシフィック	航空自衛隊戦闘機展開訓練
2025年9月	レゾリュート・ドラゴン25	陸上自衛隊及び米海兵隊等の部隊が、指揮系統に従い、共同して作戦を実施する際の演練（タイフォン配備）
2025年10月	日米共同基地警備訓練等	陸上自衛隊の部隊が岩国基地に展開し、米軍との共同基地警備訓練等を実施
2026年3月	アイアン・フィスト26	九州周辺空域で実施する各種訓練に用いる米オスプレイの警護として、岩国において燃料補給、整備等を実施
2026年6月	ヴァリアント・シールド26	岩国沖の洋上の米艦船等で日米共同衝突訓練を実施
2026年6月	レゾリュート・ドラゴン26	岩国基地は、陸自オスプレイによる負傷者や物資輸送の手順確認など、必要に応じたサポートや中継拠点

前号 ・ 通信659でも指摘しましたが…
石垣島や宮古島に展開する米軍や自衛隊は、 一体何をしていたのか。

大型で非常に強い台風9号…
宮古島や石垣島には、 7月11日朝から昼前にかけて最接近しました

予想される24時間降水量は…
宮古島で250ミリ、 石垣島で300ミリなどに備えて、
自治体は、 避難所開設や食糧備蓄など、 大変な事態です。

県や沖縄気象台は 「台風対策」 と 「避難行動」 を呼びかけていますが、
地元自治体は、 対応に大童です。

【県議団控室】〒753-8501 山口市滝町1-1
℡…083(933)4250 fax…083(933)4259
【下関事務所】〒750-0008 下関市田中町6-23
℡…083(223)9414 fax…083(223)5245

日本共産党 木佐木 大助の 山口県議会通信

2026-8/15
No.661

6月 県議会報告 Ⅸ 一般質問⑦…原発・核ゴミ問題について

(1)上関町への原発等の…建設計画について

上関町への「原発等の建設計画」についてお尋ねします。

第１は、上関原発計画についてです。

中国電力が計画している上関原発の「原子力規制委員会での扱い」について…
県は、昨年１１月議会で「平成２４年に原子力規制委員会設置法が制定された際、その附則の規定により原子力規制委員会に引き継がれ、同委員会において審査中」と答弁されました。

一方、同委員会は…中国電力が「上関原発を建てさせない祝島島民の会」を相手取って起こしている「民事裁判の過程で裁判所が行なった照会」に対して…





「新規制基準を踏まえた内容となるよう補正などがなされた後に具体的な審査を開始する取り扱いとしている」ものの…
中国電力が補正していないため、「審査会合は開催されていない」と回答しています。

中国電力の「原子炉設置許可申請」は…

中国電力が新規制基準を踏まえた補正していないために、「『具体的な審査を開始する取扱い』ができていない」ことは、明白な事実ではありませんか。…①

また、資料２に示した通り…
今年三月二一日に開催された、「第４８回原子力小委員会」に、資源エネルギー庁が提示した、「原子力政策に関する最近の動向について」の資料にある、「原子力発電所の現状①」の「審査中８基」に、上関原発はありません。

県は、対象が「新規制基準」だけ、と説明されますが、「旧規制基準で審査中」ということは、論理的にあり得るのか。伺います。…②

木佐木大助議員　一般質問参考資料２

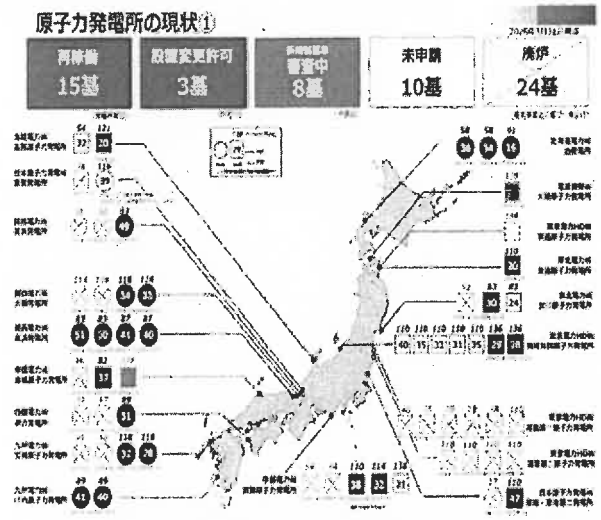

第４８回原子力小委員会に提出された「原子力政策に関する最近の動向について」より

「県に何ら権限ない」…背景に専管事項論、上関は山口県と瀬戸内海のど真ん中

瀬戸内海で残された「奇跡の海」…上関

世界で一番小さなクジラ「スナメリ」が泳ぎ、世界で5000羽しかいない鳥「カンムリウミスズメ」や国の天然記念物「カラスバト」などが舞い遊ぶ海。

上関は、開発で失われた瀬戸内海の原風景を残す「最後の楽園」。世界的に珍しい生きものが暮らす「奇跡の海」でもあります。

瀬戸内海の海岸は…７割以上の埋め立てが進んでいますが、瀬戸内海の西端に位置する上関町の長島は、
いまだに７５％以上の自然海岸が残り、太平洋から流れ込む黒潮と偏西風の影響で、多様性豊かな環境が保たれている貴重な場所となっています。

海外も含めて多くの研究者が訪れ、「失われたと思っていた瀬戸内海の自然が唯一残っている場所」、「決して原発を建設すべきではない」と指摘されたことから、「奇跡の海」と呼ばれるようになりました。



椛谷・産業労働部理事（電力担当）の答弁

「上関町への原発等の建設計画」についての数点の御質問にお答えします。

①②…まず、原子力規制委員会の審査に係る２点のお尋ねにまとめてお答えします。

「原子炉設置許可手続」については…
「原子炉等規制法」に基づき、事業者と国との間で行われるものであり、「県に何ら権限はない」ことから、お尋ねのような、「国における審査に関する事柄」について、県として…
「見解を、申し上げる立場にはない」ものと考えています。

なお、お示しの原子力小委員会の資料において、「審査中８基」とあるのは…
「原子炉の設置・変更許可」について、「審査中である原子炉の数」であり、

上関原発のように…「原子炉設置許可・申請中」のものは、当該資料の「審査中」の定義には、含まれていません。

【県議団控室】〒753-8501　山口市滝町1-1
℡…083(933)4250　fax…083(933)4259
【下関事務所】〒750-0008　下関市田中町6-23
℡…083(223)9414　fax…083(223)5

日本共産党 木佐木 大助の 山口県議会通信

2026-8/22
No.662

6月 県議会報告

一般質問⑧… 原発・核ゴミ問題について
(2) 建設予定地の…安全性について

第２は、建設予定地の安全性についてです。

中四国九州に囲まれた上関周辺地域では、１９９５年の阪神淡路大震災を含め、マグニチュード７以上の直下型地震が、鳥取西部、福岡、熊本と４回発生しています。

しかも、マグニチュード８クラスの地震が想定される「防予諸島断層帯」のある、瀬戸内海西部は…地震基盤が浅く壊れやすい、危険な地域です。

資料３の通り…この１０年間の地盤の動きをミリ単位で観測するＧＰＳの記録を分析している地震研究者は、中国地方は…「西から東南」へ、九州地方は…「西から東」へ、四国地方は…「東から北西」へ移動しており、



木佐木議員の質疑参考資料③　提供:日本地質学会会員・防災士　越智　秀二氏



「上関原発に反対する２市４町議連」（柳井・光・田布施・平生・上関・周防大島）の…対県交渉

その「歪」の集まり先が、瀬戸内海の「防予諸島断層帯」に向かっているこの付近は、ひずみが溜まっていて、「瀬戸内海西部の活断層群が動く可能性は高い」と、警鐘乱打されています。

再質問

県は、上関周辺地域での地震発生の可能性については、「審査会合が開催されていない」ことを理由に「見解を申し上げる状況にはない」と繰り返されますが、こうした「地震研究者の見解」はご承知なのですか。…①

また、どの段階で「見解を申し上げる」ことになるのか。…②　それぞれお尋ねします。

上関原発について…「有事の際」、原発が他国の攻撃目標になる危険があることについても、まともな答弁がありませんでした。

知事は…常々、国の安全保障政策についてはこれを尊重し、協力すべきだと考えていますが、一方で、「県民の安全で平穏な生活を確保する」立場から、国に対して「言うべきことは言う」という姿勢で対処していると言われています。

この問題は、まさに「県民の安全で平穏な生活」に関わる、大問題であります。国に見解を正していただきたいと思いますが、お尋ねします。…⑤

また、上関原発設置許可申請を、「審査中と強弁」されることも納得できません。

第一質問で指摘したように…

原子力規制委員会は裁判所に、「補正などがなされた後」に、具体的な審査を開始すると回答しています。

「審査は開始されていない」のであります。

県は何を根拠に審査中と強弁されるのか…

改めて根拠を示していただきたいと思います。…⑥





事故直後の…チルノブイリ原発（１９８６年）

今一つは…原発が「有事の際」、攻撃目標とされ、安全が脅かされる危険です。

ロシアは、ウクライナへの侵略開始直後の２０２２年２月、閉鎖中のウクライナ北部「チョルノブイリ原発」を一時占拠し、放射性物質飛散の危険を高めています。

２２年３月には…ザポリージャ原発を占拠し、同原発を「軍事基地化」し、奪還を目指すウクライナとの攻撃の応酬によって、繰り返し「外部電源が喪失」し、「冷却システム停止の危機」に陥るなど、「危機的状況」が続いています。

原発を標的にした攻撃は許されないことだと考えませんか。お尋ねします。…③

日本の国土が戦場になることを想定して…

軍事力強化を進めながら、「原発は軍事攻撃の標的になる」というウクライナの教訓を完全に無視し、上関原発の新設を進め、「自らリスクを増やそう」とするのは、支離滅裂であり、県民の安全を脅かす行為とは思われませんか。お尋ねします。…④

再質問に対する…椛谷・産業労働部理事の答弁

まず、原発への武力攻撃の懸念と上関原発についてです。

⑤…エネルギーは国家運営の基本であることから、国際社会との関係等を含め、原子力をどのように活用するかは、「国の責任において判断すべき」ものであり、

お尋ねのような事柄に関し、県としての見解を述べることは考えていません。

⑥…次に原子力規制委の審査についてです。

平成２４年制定の「原子力規制委員会設置法」の附則に基づき

経過措置が講じられ、原子力規制委員会に対して申請されたとみなされています。

そして、現在に至るまで、

原子力規制委員会は申請に対し何らの処分を行っていないことから、県として、当該許可申請は同委員会において審査中との取扱いであると理解しています。



椛谷・産業労働部理事（電力担当）の答弁

予定地の安全性に係る数点のお尋ねについてです。

①…まず、お示しの地震研究者の見解についてですが、県は承知していません。

②…次に、県の見解を示す時期についてです。

県では、上関原発に関し、国に対して安全確保等を中心に６分野２１項目の要請をしており…

国の安全審査の進捗状況等、計画の進捗に応じて国の対応状況等をチェックすることとしていますが、国の審査会合が開催されていないこと等から、県が見解を示す時期を申し上げることはできません。

次に、上関原発の新設についてです。

上関原発計画は、事業者である中国電力が、国のエネルギー政策に沿って進めてきたものです。

エネルギーは国家運営の基本であることから…原子力をどのように活用するかは国の責任において判断されるべきものであり、

お尋ねのような事柄について、県として独自の見解を述べることは考えていません。

01　山口市滝町1-1
ax…083(933)4259

【下関事務所】〒750-0008　下関市田中町6-23
℡…083(223)9414　fax…083(223)5

日本共産党 木佐木 大助の 山口県議会通信

2026-8/29
No.663

6月 県議会報告 XI

一般質問⑨… 原発・核ゴミ問題
(3)中国電力…株主総会の対応について

中国電力株主総会の…対応について伺います。

昨日、行われた中国電力の株主総会で…
日本マスタートラスト信託銀行に次ぐ、
３４００万５０００株、９・４％を、保有する山口県は今回も…「議決権行使書」を、「白紙提出」し、結果的に「同社の経営方針」に、両手を挙げて賛成しました。

「株式の所有と、会社の経営は分離して考える」という…
山口県の身勝手なルールが理由です。



２０２６年「中国電力株主総会」…（６月２５日）



「祝島・島民の会」代表の木村力さんは…小中進さんと同年・御齢７８才になる大先輩たちです。この気力・迫力に学んで…木佐木も頑張ります。

しかし近年、中国電力が…「経営方針で過ち」を犯し、「県有財産」が…失われたことがあります。

２０２３年には…企業向け電力販売を巡る「カルテル問題」で、公正取引委員会から…「約７０７億円」の課徴金納付命令を受け、２０２４年には…「景品表示法違反」で消費者庁から、「約１７億円」の課徴金納付命令を受けました。

合わせて「約７２４億円」は…
「特別損失で処理」せざるを得なかったため、近年「１０億円程度」ある「山口県への配当金」は、２０２３年度は…「１億７０００万円」しか、入りませんでした。

何をやっても…「経営方針に賛成」する山口県

何をやっても山口県は…「経営方針に賛成してくれる」という「甘い判断」こそが、
同社が「不祥事」を繰り返す、「温床になっている」のではありませんか。お尋ねします。…①

再質問…昨日、中電株主総会が行われました

私はこれまで何度も…
「株の保有と経営は分離して対応する」という山口県の身勝手なルールこそが、「何をやっても、上関の地元である山口県は『経営方針に賛成してくれる』」という、「思い上がり」が、中国電力が繰り返す「不祥事の温床」…になっていることを、指摘してきました。

指摘したように、不祥事の連続による…
実際に「大きな損害を山口県民」に与えていますが、一般株主についても損害を与えています。

過去十年間の株価を見ると…
終値の最高値は、２０１９年１２月の、１４３０円であります。
最安値は…２０２２年１２月の６７５円、次の安値は…今年６月の８８２円。
最高値の６１％まで、低下しています。

今後、同社の「経営方針の誤り」で…
「県有財産が棄損」されることがあれば、株主総会で「反対の意思を表明」すべきですが、見解を伺います。…②

大株主でありながら、無批判に…
「経営方針に賛同」し続ける山口県にも、その一端があるのではないですか。答弁を求めます。…③

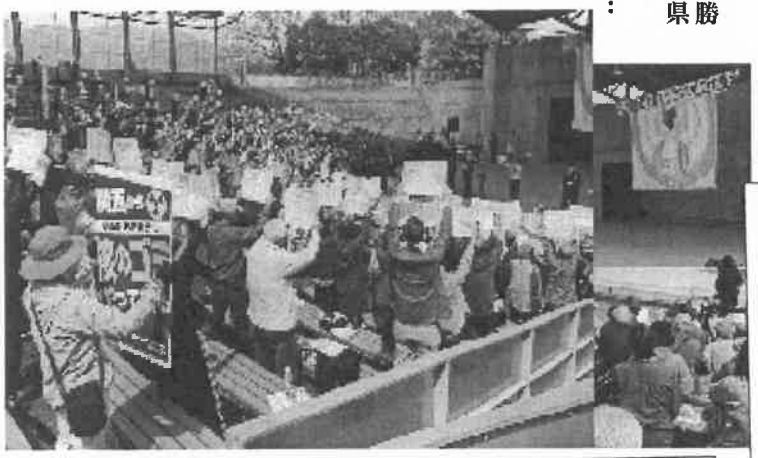

大熊智美・総務部長の答弁

上関町への原発等の建設計画に関する御質問のうち、「中国電力の株主総会」についての２点のお尋ねにお答えします。

①…まず、何をやっても山口県は「経営方針に賛成してくれる」という「甘い判断」こそが、
同社が不祥事を繰り返す温床になっているのではないかとのお尋ねです。

株主総会への対応方針については…
県は、「株主の立場」として、これまで一貫して「株式の所有」と「会社の経営」とを分離して考え、
経営への「関与・参画は行わない」との基本姿勢を堅持し対応してきました。

このような基本姿勢のもと…
県は、株主として「中立的な態度を明示」するため、「総会を欠席」し、「議決権行使書は白紙」で提出しているところであり、「ご指摘は当たらない」と考えています。

②の…「県有財産・棄損」問題は、再質問答弁」で。

再質問に対する…大熊智美・総務部長の答弁

②…次に、経営方針の誤りで県有財産が棄損されることがあれば、株主総会で反対の意思を表明すべきではないのかとのお尋ねです。

県としましては、これまでの基本姿勢を踏まえ株主として、中国電力の「経営方針に関して」…意見を述べることは、考えて」いません。

③…株価については…
その時々の様々な状況によって上下するものです。

これまでの基本姿勢のもと、県は、株主として中立的な態度を明示するため、総会を欠席し、議決権行使書は白紙で提出しているところであり、
ご指摘は当たらないと考えています。

【県議団控室】〒753-8501 山口市滝町1-1
℡…083(933)4250 fax…083(933)4259
【下関事務所】〒750-0008 下関市田中町6-23
℡…083(223)9414 fax…083(223)5