

山口県児童相談所・知的障害者更生相談所
業務概要 2018
(平成29年度実績)

山口県中央児童相談所
山口県岩国児童相談所
山口県周南児童相談所
山口県宇部児童相談所
山口県下関児童相談所
山口県萩児童相談所
山口県知的障害者更生相談所

目 次

児童相談所の部

| | | |
|-----|---------------------------|----|
| 1 | 児童相談所の概要 | 1 |
| (1) | 設置目的 | 1 |
| (2) | 業務の概要 | 1 |
| (3) | 相談の種類と主な内容 | 1 |
| (4) | 相談援助活動の展開 | 2 |
| (5) | 設置状況 | 2 |
| 2 | 児童相談受付・対応状況 | 3 |
| (1) | 相談受付件数の推移 | 3 |
| (2) | 経路別受付状況 | 4 |
| (3) | 相談対応状況 | 4 |
| (4) | 児童虐待相談の状況 | 5 |
| (5) | 24時間365日相談の状況 | 8 |
| 3 | 判定指導業務等の状況 | 8 |
| (1) | 判定実施状況 | 8 |
| (2) | 特別児童扶養手当・療育手帳・諸証明の判定・発行状況 | 9 |
| 4 | 一時保護の状況 | 9 |
| 5 | 児童福祉施設の在籍人員の状況 | 11 |
| 6 | 里親委託等の状況 | 12 |
| (1) | 里親委託率の推移 | 12 |
| (2) | 里親・ファミリーホームに委託されている児童の状況 | 12 |
| (3) | 里親登録 | 13 |
| 7 | その他 | 14 |
| (1) | 児童巡回相談 | 14 |
| (2) | 心身障害児総合療育機能推進事業 | 14 |
| (3) | 精神発達精密健康診査 | 14 |
| (4) | 児童社会適応支援事業 | 15 |
| (5) | すこやかホーム事業 | 15 |

知的障害者更生相談所の部

| | | |
|-----|---------------|----|
| 1 | 知的障害者更生相談所の概要 | 16 |
| (1) | 設置目的 | 16 |
| (2) | 業務の概要 | 16 |
| 2 | 相談受付状況 | 16 |
| (1) | 相談受付件数の推移 | 16 |
| (2) | 内容別相談受付の状況 | 17 |
| (3) | 療育手帳所持者数の推移 | 17 |

資 料

| | | |
|---|-----------|----|
| ◆ | 児童相談所所在地 | 18 |
| ◆ | 市町の行政窓口一覧 | 19 |
| ◆ | 児童福祉施設一覧 | 20 |

児童相談所の部

1 児童相談所の概要

(1) 設置目的

児童相談所は、市町と適切な協働・連携・役割分担を図りつつ、専門的な知識及び技術を要する子どもに関する家庭その他からの相談に応じ、子どもが有する問題又は子どもの真のニーズ、子どもの置かれた環境の状況等を的確に捉え、個々の子どもや家庭に最も効果的な援助を行い、もって子どもの福祉を図るとともにその権利を擁護することを主たる目的として設置される行政機関です。

(2) 業務の概要

ア 市町援助

市町による児童家庭相談への対応について、市町相互間の連絡調整、市町に対する情報の提供その他必要な援助を行います。

イ 相談支援

子どもに関する家庭その他からの相談のうち、専門的な知識及び技術を必要とするものについて、必要に応じて子どもの家庭、地域状況、生活歴や発達、性格、行動等について専門的な角度から総合的に調査、診断、判定（総合診断）し、それに基づいて援助指針を定め、自ら又は関係機関等を活用し、一貫した子どもの援助を行います。

ウ 一時保護

必要に応じて子どもを家庭から離して一時保護します。

エ 措置

子ども又はその保護者を児童福祉司、児童委員、市町、児童家庭支援センター等に指導させ、又は子どもを里親や児童福祉施設、指定医療機関等に入所させ、若しくは委託する等の措置を行います。

(3) 相談の種類と主な内容

| | |
|------|--|
| 養護相談 | 保護者の家出、失踪、死亡、入院等による養育困難、虐待、養子縁組等に関する相談 |
| 保健相談 | 低出生体重児、疾患等に関する相談 |
| 障害相談 | 肢体不自由、視聴覚・言語発達・重症心身障害、知的障害、発達障害等に関する相談 |
| 非行相談 | ぐ犯行為、触法行為、問題行動のある子ども等に関する相談 |
| 育成相談 | 家庭内のしつけ、不登校、進学適性等に関する相談 |
| その他 | 上記のいずれにも該当しない相談 |

(4) 相談援助活動の展開

受け付けた相談や通告については、社会診断や心理診断、医学診断、行動診断などを基に判定を行い、個々の子どもに対する援助内容を決定した上で、援助活動を展開します。

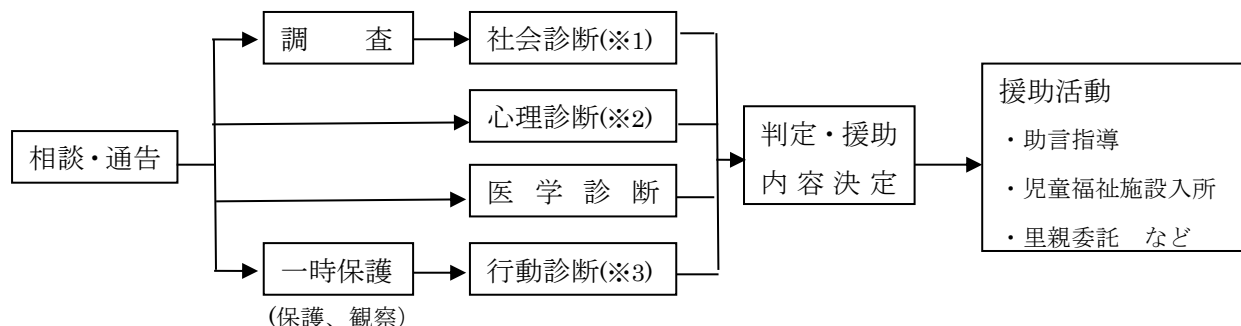

※1 社会診断：児童福祉司による相談者の抱える問題と社会的環境との関連の解明や社会資源活用可能性の検討

2 心理診断：児童心理司による子どもの人格全体の評価や家族の心理学的評価等

3 行動診断：児童指導員、保育士による子どもの行動上の特徴や問題点の明確化

(5) 設置状況

| 区分 | 位置 | 管轄区域 | 人口 | 児童人口 |
|---------|-----|--------------------------------|-------------|-----------|
| 中央児童相談所 | 山口市 | 山口市、防府市、美祢市 | 336,604 人 | 52,463 人 |
| 岩国児童相談所 | 岩国市 | 岩国市、柳井市、周防大島町、和木町、上関町、田布施町、平生町 | 218,400 人 | 30,354 人 |
| 周南児童相談所 | 周南市 | 下松市、光市、周南市 | 249,720 人 | 38,444 人 |
| 宇部児童相談所 | 宇部市 | 宇部市、山陽小野田市 | 228,990 人 | 34,258 人 |
| 下関児童相談所 | 下関市 | 下関市 | 262,702 人 | 36,839 人 |
| 萩児童相談所 | 萩市 | 萩市、長門市、阿武町 | 85,168 人 | 10,199 人 |
| 計 | | | 1,381,584 人 | 202,557 人 |

※人口は、山口県統計分析課の「平成 29 年市町年齢別推計人口（平成 29 年 10 月 1 日現在）」の数値

2 児童相談受付・対応状況

(1) 相談受付件数の推移

平成29年度における本県の相談受付件数は4,641件で、前年度に比べ29件(0.6%)の減少となっています。

相談種別ごとでは、障害相談が2,553件で全体の55.0%を占めており、次いで、養護相談が1,439件(31.0%)、育成相談が466件(10.0%)の順となっています。

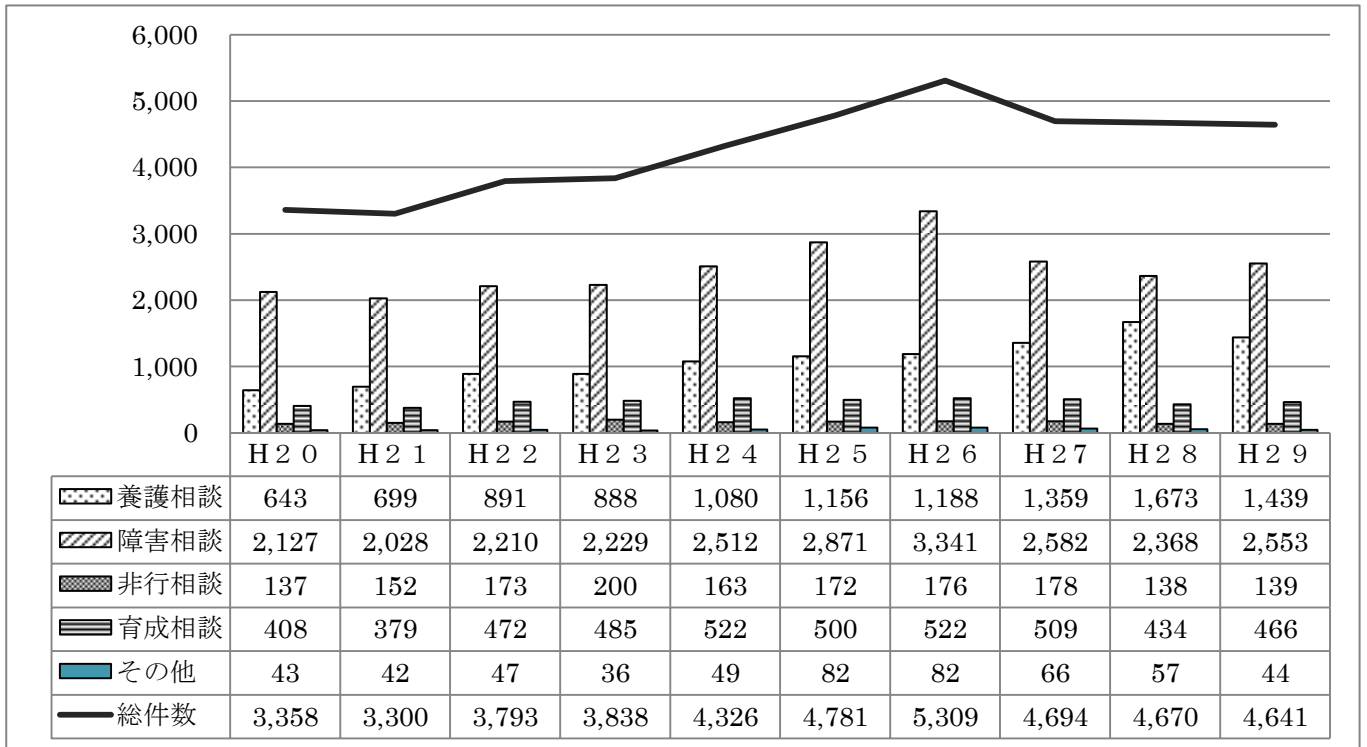

(単位:件)

| 相談種別 児相 | 虐待相談 | (その他の) 養護相談 | 保健相談 | 障害相談 | | | | | | | 非行相談 | | | 育成相談 | | | | その他の相談 | 計 | |
|------------|------|----------------|------|---------|---------|-----------|----------|--------|--------|-------|---------|---------|-----|--------|-------|------|-------|--------|----|-------|
| | | | | 肢体不自由相談 | 視聴覚障害相談 | 言語発達障害等相談 | 重症心身障害相談 | 知的障害相談 | 発達障害相談 | 小計 | ぐ犯行為等相談 | 触法行為等相談 | 小計 | 性格行動相談 | 不登校相談 | 適性相談 | しつけ相談 | | | 小計 |
| 中央 | 172 | 158 | 0 | 5 | 0 | 59 | 5 | 463 | 58 | 590 | 16 | 22 | 38 | 62 | 8 | 14 | 9 | 93 | 7 | 1,058 |
| 岩国 | 81 | 220 | 1 | 4 | 0 | 16 | 0 | 333 | 25 | 378 | 8 | 12 | 20 | 70 | 12 | 16 | 11 | 109 | 9 | 818 |
| 周南 | 102 | 191 | 0 | 2 | 0 | 15 | 7 | 346 | 29 | 399 | 14 | 10 | 24 | 73 | 33 | 5 | 10 | 121 | 20 | 857 |
| 宇部 | 46 | 195 | 0 | 1 | 0 | 5 | 9 | 412 | 36 | 463 | 3 | 12 | 15 | 36 | 5 | 0 | 0 | 41 | 6 | 766 |
| 下関 | 86 | 144 | 0 | 4 | 0 | 9 | 0 | 458 | 26 | 497 | 16 | 23 | 39 | 18 | 5 | 15 | 0 | 38 | 0 | 804 |
| 萩 | 22 | 22 | 0 | 0 | 0 | 94 | 2 | 106 | 24 | 226 | 3 | 0 | 3 | 42 | 5 | 0 | 17 | 64 | 1 | 338 |
| 県計 | 509 | 930 | 1 | 16 | 0 | 198 | 23 | 2,118 | 198 | 2,553 | 60 | 79 | 139 | 301 | 68 | 50 | 47 | 466 | 43 | 4,641 |

(2) 経路別受付状況

相談の受付経路は、子どもの養育を直接担っている家族・親戚が最も多く、全受付件数の 37.9%にあたる 1,756 件であり、次いで、市町の 1,616 件 (34.8%) となっています。

(単位：件)

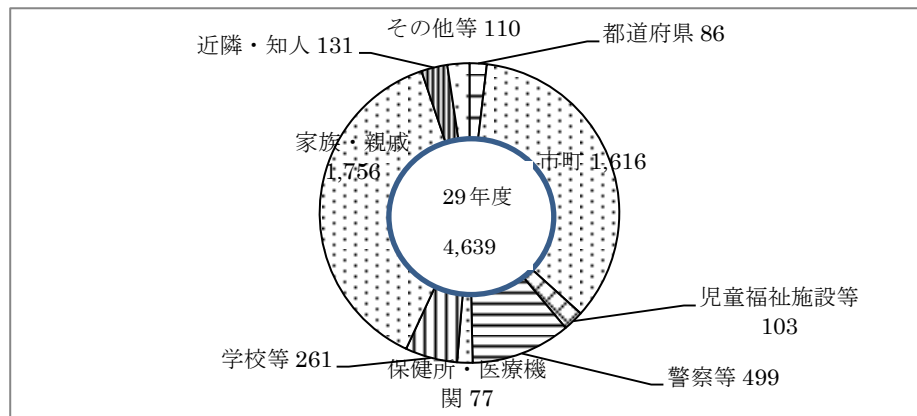

(単位：件)

| 経路 | 都道府県 | | 市 町 村 | | | | 児童福祉施設等 | | | 児童家庭支援センター | 警察等 | 家庭裁判所 | 保健所・医療機関 | | 学校等 | | | 里親 | 児童委員・仲介者 | 家族・親戚 | 近隣・知人 | 児童本人 | その他 | 計 |
|-----|-------|-----|-------|------|--------|-----|---------|--------|--------|------------|-----|-------|----------|------|-----|-----|--------|----|----------|-------|-------|------|-----|-------|
| | 児童相談所 | その他 | 福祉事務所 | 児童委員 | 保健センター | その他 | 保育所 | 児童福祉施設 | 指定医療機関 | | | | 保健所 | 医療機関 | 幼稚園 | 学校 | 教育委員会等 | | | | | | | |
| 中央 | 16 | 6 | 246 | 1 | 113 | 8 | 3 | 27 | 0 | 1 | 143 | 1 | 0 | 4 | 1 | 31 | 10 | 3 | 2 | 385 | 22 | 9 | 26 | 1,058 |
| 岩国 | 23 | 4 | 196 | 0 | 67 | 41 | 2 | 10 | 0 | 1 | 68 | 0 | 0 | 12 | 1 | 51 | 14 | 4 | 0 | 290 | 21 | 6 | 7 | 818 |
| 周南 | 16 | 6 | 250 | 0 | 44 | 3 | 2 | 17 | 2 | 3 | 99 | 3 | 0 | 8 | 4 | 47 | 7 | 9 | 1 | 296 | 32 | 2 | 6 | 857 |
| 宇部 | 7 | 0 | 214 | 0 | 9 | 24 | 3 | 9 | 0 | 0 | 81 | 1 | 0 | 6 | 0 | 32 | 5 | 6 | 0 | 323 | 36 | 6 | 4 | 766 |
| 下関 | 4 | 0 | 217 | 1 | 22 | 0 | 11 | 12 | 0 | 0 | 95 | 0 | 0 | 2 | 0 | 34 | 0 | 1 | 0 | 382 | 17 | 2 | 4 | 804 |
| 萩 | 4 | 0 | 58 | 0 | 103 | 0 | 1 | 4 | 0 | 0 | 13 | 0 | 41 | 4 | 0 | 2 | 22 | 0 | 0 | 81 | 3 | 1 | 1 | 338 |
| 県 計 | 70 | 16 | 1,181 | 2 | 358 | 76 | 22 | 79 | 2 | 5 | 499 | 5 | 41 | 36 | 6 | 197 | 58 | 23 | 3 | 1,757 | 131 | 26 | 48 | 4,641 |

(3) 相談対応状況

平成 29 年度の相談対応件数は、4,689 件であり、そのうち、通常 1 ないし数回程度の助言、指導、判定で終結する助言指導が全体の 61.3%の 2,874 件と最も多く、続いて、子どもや家庭へ継続的にかかわる継続指導が 367 件 (7.8%)、児童福祉施設入所等が 109 件 (2.3%) となっています。

| 対応内容 | | 件数 | % | 対応内容 | 件数 | % |
|--------------|---------|-------|-------|-----------|-------|-------|
| 面接指導 | 助言指導 | 2,874 | 61.3% | 児童福祉施設入所等 | 109 | 2.3% |
| | 継続指導 | 367 | 7.8% | 里親等委託 | 25 | 0.5% |
| | 他機関あっせん | 58 | 1.2% | 家庭裁判所送致 | 3 | 0.1% |
| 児童福祉司指導 | | 6 | 0.1% | 障害児施設利用契約 | 25 | 0.5% |
| 児童家庭支援センター指導 | | 6 | 0.1% | その他 | 1,182 | 25.2% |
| 訓戒・誓約 | | 34 | 0.7% | 計 | 4,689 | — |

(前年度からの未処理による繰り越しを含む) (単位:件)

| 処理 児相 | 対 応 件 数 | | | | | | | | | | | | | | | | 未 処 理 件 数 | 施 設 入 所 待 機 | | | |
|----------|------------------|------------------|---------------------------------|---------------------------------|----------------------------|----------------------------|----------------------------|---------------------------------|-----------------------|-----------------------|----------------------------|--------|--------------------------------------|------------------|----------------------------|----------------------------|-----------------------|----------------------------|----------------------------|-------------|---|
| | 面 接 指 導 | | | 児 童 福 祉 司 指 導 | 児 童 委 員 指 導 | セ ン タ ー 指 導 | 児 童 家 庭 支 援 | 福 祉 事 務 所 送 致 | 市 町 村 送 致 | 訓 戒 ・ 誓 約 | 児 童 福 祉 施 設 | | 指 定 医 療 機 関 委 託 | 里 親 委 託 | 送 家 庭 裁 判 所 | へ の 利 用 契 約 | | | 障 害 児 施 設 等 | そ の 他 | 計 |
| | 助 言 指 導 | 継 続 指 導 | 他 機 関 あ っ せ ん | | | | | | | | 入 所 | 通 所 | | | | | | | | | |
| | | | | | | | | | | | | | | | | | | | | | |
| 中央 | 690 | 56 | 8 | 1 | 0 | 0 | 2 | 15 | 5 | 17 | 0 | 0 | 0 | 8 | 2 | 4 | 259 | 1,067 | 45 | 0 | |
| 岩国 | 468 | 117 | 36 | 0 | 0 | 4 | 0 | 0 | 9 | 16 | 0 | 0 | 0 | 2 | 0 | 2 | 182 | 836 | 3 | 0 | |
| 周南 | 585 | 16 | 7 | 3 | 0 | 0 | 0 | 0 | 8 | 18 | 0 | 0 | 0 | 3 | 0 | 5 | 214 | 859 | 31 | 0 | |
| 宇部 | 475 | 45 | 2 | 0 | 0 | 1 | 0 | 0 | 1 | 21 | 0 | 0 | 0 | 4 | 0 | 6 | 226 | 781 | 19 | 0 | |
| 下関 | 394 | 116 | 5 | 2 | 0 | 1 | 0 | 0 | 9 | 36 | 0 | 0 | 0 | 8 | 1 | 6 | 230 | 808 | 11 | 0 | |
| 萩 | 262 | 17 | 0 | 0 | 0 | 0 | 0 | 0 | 2 | 1 | 0 | 0 | 0 | 0 | 0 | 2 | 54 | 338 | 7 | 0 | |
| 県 計 | 2,874 | 367 | 58 | 6 | 0 | 6 | 2 | 15 | 34 | 109 | 0 | 0 | 0 | 25 | 3 | 25 | 1,165 | 4,689 | 116 | 0 | |

(4) 児童虐待相談の状況

児童虐待相談は、養護相談の一類型であり、「身体的虐待」「ネグレクト（育児放棄等）」「性的虐待」「心理的虐待（暴言等）」の4種類に区分されます。

ア 相談件数の推移

平成29年度は、虐待通告（48時間以内に目視による安全確認が必要）のあった902件のうち、526件を虐待として認定しています。

認定件数は、対前年度と比べて25件のマイナスとなり、4年ぶりに減少となりました。また、認定件数526件のうち、全体の半数を超える心理的虐待は278件（全体の52.9%）で前年度より25件の減少となっています。

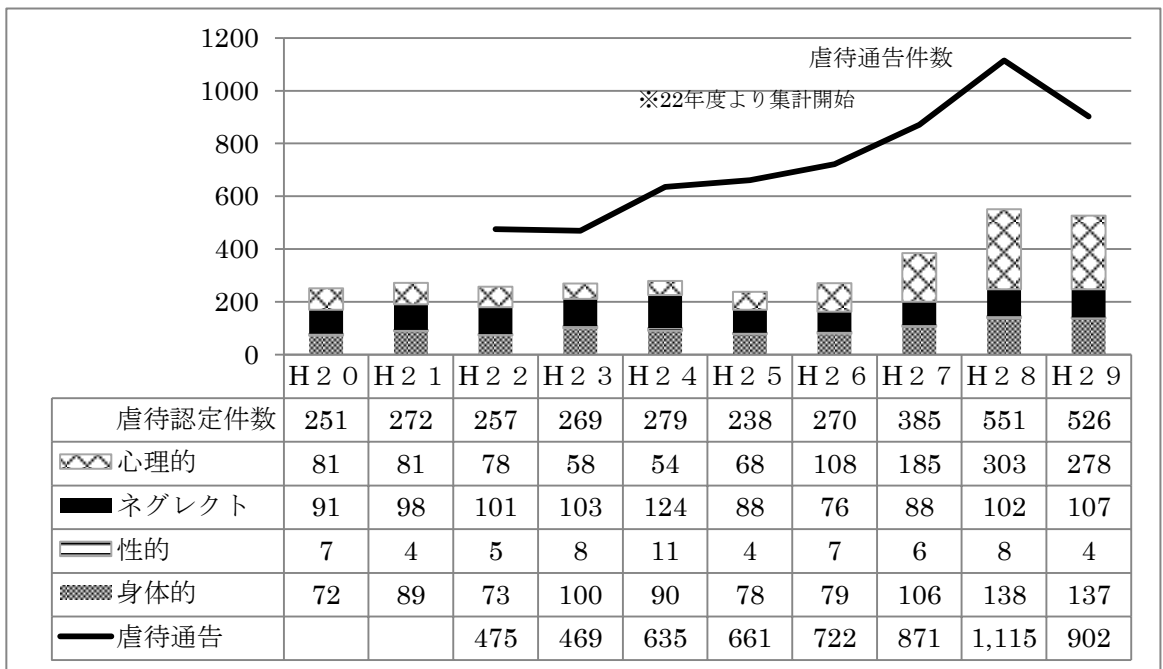

| 29年度 | 虐待通告件数 | 虐待認定件数 | | | | |
|------|--------|--------|------|-------|-------|-----|
| | | 身体的虐待 | 性的虐待 | 心理的虐待 | ネグレクト | 計 |
| 中央 | 254 | 53 | 2 | 97 | 16 | 168 |
| 岩国 | 136 | 16 | 1 | 55 | 19 | 91 |
| 周南 | 156 | 23 | 0 | 73 | 9 | 105 |
| 宇部 | 161 | 16 | 0 | 23 | 14 | 53 |
| 下関 | 167 | 21 | 1 | 16 | 45 | 83 |
| 萩 | 28 | 8 | 0 | 14 | 4 | 26 |
| 計 | 902 | 137 | 4 | 278 | 107 | 526 |

イ 虐待通告の経路

ドメスティックバイオレンス（DV）が子どもの前で行われる「面前DV」による心理的虐待ケースの警察からの通告が増加しており、平成29年度は、警察等からの通告件数が4件減少の231件となったものの、依然全体の4割を超えています。

| 年 度 | H25 | H26 | H27 | H28 | H29 |
|---------------|-----|-----|-----|-----|-----|
| 本人、家族、親戚 | 25 | 26 | 50 | 77 | 77 |
| 地域(近隣知人、児童委員) | 13 | 15 | 25 | 16 | 9 |
| 福祉事務所 | 46 | 17 | 20 | 25 | 13 |
| 学校等 | 70 | 55 | 79 | 108 | 100 |
| 警察等 | 50 | 99 | 152 | 235 | 231 |
| 児童福祉施設等 | 5 | 3 | 14 | 16 | 26 |
| 医療機関 | 14 | 6 | 7 | 15 | 12 |
| その他 | 15 | 49 | 38 | 59 | 58 |
| 計 | 238 | 270 | 385 | 551 | 526 |

ウ 主たる虐待者

(7) 推移

例年、実母、実父の順で推移していましたが、面前DVの増加等により平成29年度は、前年度に引き続き、実父の方が多くなっています。

| 年 度 | H25 | H26 | H27 | H28 | H29 |
|-----|-----|-----|-----|-----|-----|
| 実父 | 66 | 91 | 154 | 243 | 230 |
| 実母 | 138 | 140 | 186 | 230 | 204 |
| その他 | 34 | 39 | 45 | 78 | 92 |
| 計 | 238 | 270 | 385 | 551 | 526 |

(イ) 主たる虐待者と虐待内容（平成 29 年度）

実父については心理的虐待と身体的虐待が、実母についてはネグレクトと心理的虐待が多くなっています。

| 虐待内容 | 身体的虐待 | ネグレクト | 性的虐待 | 心理的虐待 | 計 |
|------|-------|-------|------|-------|-----|
| 実父 | 50 | 19 | 2 | 159 | 230 |
| 実母 | 54 | 86 | 0 | 64 | 204 |
| その他 | 33 | 2 | 2 | 55 | 92 |
| 計 | 137 | 107 | 4 | 278 | 526 |

エ 被虐待児童の状況

小学生が高い傾向で推移しています。また、未就学児童の割合が4割となっています。

| 年 度 | H25 | H26 | H27 | H28 | H29 |
|------------|-----|-----|-----|-----|-----|
| ～3歳未満 | 41 | 41 | 65 | 93 | 69 |
| 3～就学前 | 50 | 53 | 76 | 113 | 143 |
| 小学生 | 74 | 107 | 141 | 188 | 209 |
| 中学生 | 44 | 45 | 70 | 94 | 71 |
| 中卒児（高校生含む） | 29 | 24 | 33 | 63 | 34 |
| 計 | 238 | 270 | 385 | 551 | 526 |

オ 一時保護及び対応の状況

平成 29 年度は、虐待認定した 526 件のうち、143 件（27.2%）を一時保護（委託）し、また、51 件（9.7%）については施設入所等の措置をしています。

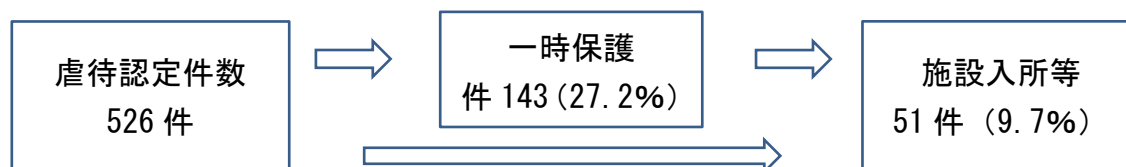

《施設入所等の内訳》

| 児童養護施設 | 乳児院 | 児童心理治療施設 | その他施設 | 里親 | 計 |
|--------|-----|----------|-------|----|----|
| 38 | 1 | 2 | 2 | 8 | 51 |

カ 児童福祉法第 28 条等に関する請求件数及び承認件数

| 区分 | | 28 条の申立 | 親権喪失 | 親権停止 | 管理権喪失 |
|-----|------|---------|------|------|-------|
| H27 | 請求件数 | 1 | 0 | 0 | 0 |
| | 承認件数 | 1 | 0 | 0 | 0 |
| H28 | 請求件数 | 4 | 0 | 0 | 0 |
| | 承認件数 | 1 | 0 | 0 | 0 |
| H29 | 請求件数 | 2 | 0 | 0 | 0 |
| | 承認件数 | 2 | 0 | 0 | 0 |

(5) 24 時間 365 日相談の状況

24 時間体制で虐待相談等に緊急対応できるよう、休日と夜間（17 時 15 分～8 時 30 分）に、中央児童相談所に児童支援相談員を交代で配置しています。この時間帯の岩国・周南・宇部・下関・萩児童相談所へのすべての電話については、中央児童相談所に自動転送されます。

平成 29 年度は、749 件の電話相談があり、そのうち虐待相談は、80 件（10.7%）となっています。

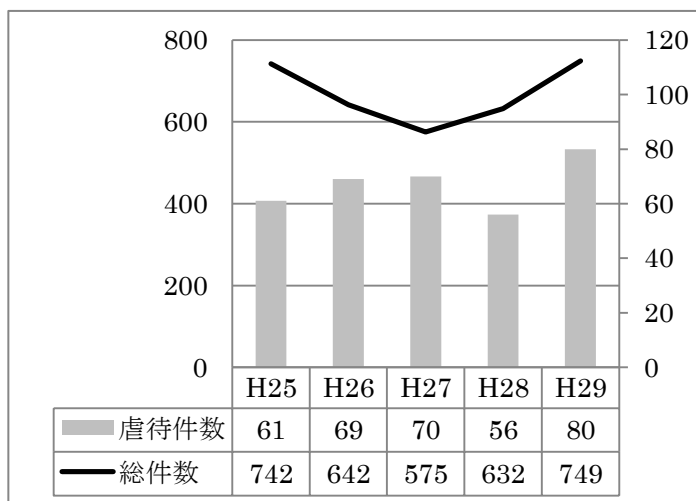

3 判定指導業務等の状況

(1) 判定実施状況

平成 29 年度の調査・社会診断指導は 64,645 件で、前年度より 7,582 件（13.3%）の増加となっています。そのうち児童虐待に係る件数は 19,188 件（29.7%）です。

医学診断指導は 1,213 件であり、その内容は一時保護中の子どもへの診断等です。

心理診断指導は、14,442 件であり、面接、観察、心理検査等をもとに心理学的観点からの援助の内容や方針を定めるために行っています。

また、心理療法・カウンセリング等の複雑な指導を数回以上にわたって継続実施した件数は 1,134 件で、そのうち児童虐待に係る件数は 380 件（33.5%）です。

(単位：件)

| 区分 | 項目 | 社会診断 | 医学診断指導 | | | | 心理診断指導 | | | | | | その他の診断指導 | 心理療法・カウンセリング等 | | | | |
|--------|--------|--------|--------|-------|-----|-------|--------|------|------|--------|--------|--------|----------|---------------|--------|--------|--------|-------|
| | | 調査・指導 | 診察・指導 | 医学的検査 | その他 | 計 | 知能検査 | 発達検査 | 人格検査 | その他の検査 | 面接・観察 | 計 | | 医師 | 児童心理司等 | 児童福祉司等 | その他の所員 | 計 |
| 中央 | 全数 | 12,125 | 531 | 179 | 120 | 830 | 390 | 161 | 107 | 45 | 3,041 | 3,744 | 32 | 5 | 111 | 49 | 109 | 274 |
| | (虐待再掲) | 4,071 | 169 | 75 | 34 | 278 | 16 | 5 | 30 | 14 | 655 | 720 | 0 | 1 | 21 | 15 | 24 | 61 |
| 岩国 | 全数 | 9,424 | 178 | 0 | 0 | 178 | 219 | 64 | 14 | 23 | 1,491 | 1,811 | 391 | 4 | 80 | 15 | 55 | 154 |
| | (虐待再掲) | 333 | 0 | 0 | 0 | 0 | 0 | 0 | 0 | 0 | 2 | 2 | 0 | 0 | 0 | 0 | 12 | 12 |
| 周南 | 全数 | 12,051 | 1 | 0 | 0 | 1 | 238 | 61 | 49 | 39 | 1,375 | 1,762 | 2 | 10 | 39 | 6 | 70 | 125 |
| | (虐待再掲) | 3,007 | 1 | 0 | 0 | 1 | 11 | 1 | 11 | 8 | 253 | 284 | 1 | 2 | 15 | 0 | 1 | 18 |
| 宇部 | 全数 | 11,916 | 37 | 0 | 0 | 37 | 260 | 64 | 96 | 28 | 1,916 | 2,364 | 50 | 0 | 31 | 0 | 73 | 104 |
| | (虐待再掲) | 3,915 | 0 | 0 | 0 | 0 | 28 | 1 | 46 | 21 | 607 | 703 | 0 | 0 | 5 | 0 | 7 | 12 |
| 下関 | 全数 | 16,201 | 54 | 0 | 0 | 54 | 305 | 49 | 45 | 52 | 1,705 | 2,156 | 54 | 1 | 129 | 0 | 0 | 130 |
| | (虐待再掲) | 6,311 | 0 | 0 | 0 | 0 | 25 | 2 | 20 | 16 | 435 | 498 | 0 | 0 | 45 | 0 | 0 | 45 |
| 萩 | 全数 | 2,928 | 113 | 0 | 0 | 113 | 132 | 64 | 23 | 7 | 2,379 | 2,605 | 113 | 0 | 340 | 5 | 2 | 347 |
| | (虐待再掲) | 1,551 | 0 | 0 | 0 | 0 | 3 | 0 | 3 | 1 | 675 | 682 | 0 | 0 | 230 | 1 | 1 | 232 |
| 全数 県 計 | | 64,645 | 914 | 179 | 120 | 1,213 | 1,544 | 463 | 334 | 194 | 11,907 | 14,442 | 642 | 20 | 730 | 75 | 309 | 1,134 |
| (虐待再掲) | | 19,188 | 170 | 75 | 34 | 279 | 83 | 9 | 110 | 60 | 2,627 | 2,889 | 1 | 3 | 316 | 16 | 45 | 380 |

注 1) 医学的診断指導の「その他」は、身体測定などです。

注 2) 心理診断指導の「その他の検査」は、親子関係、非行などの個別の領域、特性を判断するための心理学的検査です。

(2) 特別児童扶養手当・療育手帳・諸証明の判定・発行状況

療育手帳で各種制度の利用ができるようになってきていることから、療育手帳に関する判定件数が多く、平成 29 年度は 924 件となっており、前年度の 824 件より大幅に増加しています。

| 児童相談所 | 中央 | 岩国 | 周南 | 宇部 | 下関 | 萩 | 計 |
|-------------------|--------------|--------------|-------------|--------------|--------------|------------|--------------|
| 特別児童扶養手当 認定診断書 | 0 | 0 | 1 (0) | 0 | 0 | 0 | 1 (0) |
| 療育手帳 | 197 (113) | 176 (106) | 152 (82) | 165 (110) | 183 (129) | 51 (27) | 924 (567) |
| 情報提供等 | 242 | 188 | 209 | 127 | 258 | 65 | 1,089 |

※ () は、再判定の再掲

4 一時保護の状況

児童福祉法第 33 条では、児童相談所長が必要と認めるときは、児童の安全を迅速に確保し適切な保護を図るため、児童の心身の状況、その置かれている環境・状況等を把握するため、子どもを一時保護できることとなっています。

一時保護は、中央児童相談所に併設されている一時保護所のほか、児童養護施設や里親などに委託して行うこともあります。

児童相談の増加に伴い、一時保護を要する子どもが増えたこともあって、児童養護施設等に委託する人数が多くなっています。

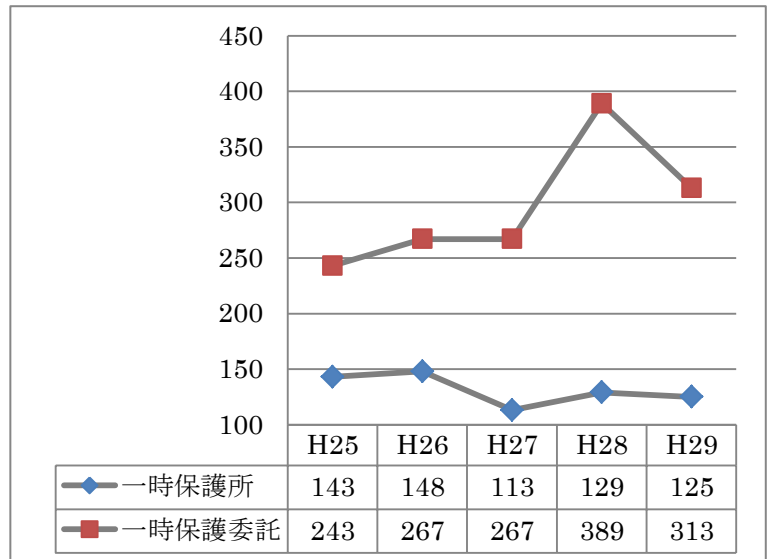

(参考) 福祉総合相談支援センターの整備

○ 趣 旨

福祉相談支援の機能強化を図るため、施設が老朽化し、県央部に分散配置している福祉相談機関の統合により、新たに「福祉総合相談支援センター」を整備する。

○ 概 要

- ・統合する相談支援機関 中央児童相談所、知的障害者更生相談所、身体障害者更生相談所、精神保健福祉センター、発達障害者支援センター
- ・場 所 山口市吉敷（旧消防学校跡地）
- ・規 模 延床面積：3,000㎡程度

※ この整備の中で、定員増等、一時保護所の機能強化を図ることとしている。

○ 施設整備スケジュール 平成 30 年度竣工、31 年度の供用開始予定

ア 平成 29 年度一時保護児童数

一時保護委託が実人員で 294 人 (70.3%)、延人員で 6,574 人 (65.2%) と、いずれも一時保護所より多くなっています。

| 児童相談所 | | 中央 | 岩国 | 周南 | 宇部 | 下関 | 萩 | 計 |
|--------|-----|-------|-----|-------|-------|-------|-----|--------|
| 一時保護所 | 実人員 | 46 | 12 | 22 | 21 | 19 | 4 | 124 |
| | 延人員 | 1,224 | 395 | 872 | 442 | 480 | 103 | 3,516 |
| 一時保護委託 | 実人員 | 69 | 39 | 23 | 65 | 88 | 10 | 294 |
| | 延人員 | 3,081 | 369 | 878 | 917 | 1,031 | 298 | 6,574 |
| 計 | 実人員 | 115 | 51 | 45 | 86 | 107 | 14 | 418 |
| | 延人員 | 4,305 | 764 | 1,750 | 1,359 | 1,511 | 401 | 10,090 |

※平成 29 年度に一時保護(委託)を解除した児童の人員です

イ 平成 29 年度一時保護相談種類別対応件数

相談種類別にみると、養護相談が 331 件 (79.2%) と最も多くなっています。

また、一時保護後の対応については、帰宅が 184 件 (44.0%)、次いでその他が 114 件 (27.3%)、施設入所が 83 件 (19.9%) となっています。

| 区分 | 前年度末 継続(委託)保護 | 対 応 | | | | | | | 年度末 継続(委託)保護 | |
|-------------|------------------|--------------|----------|--------------|-------------|-----|-----|-----|-----------------|----|
| | | 児童福祉 施設入所 | 里親 委託 | 他の児相 等に移送 | 家庭裁判 所送致 | 帰 宅 | その他 | 計 | | |
| 養護 | 保護所 | 4 | 10 | 3 | 0 | 0 | 28 | 33 | 74 | 7 |
| | 委託 | 15 | 49 | 17 | 6 | 0 | 127 | 58 | 257 | 29 |
| | 計 | 19 | 59 | 20 | 6 | 0 | 155 | 91 | 331 | 36 |
| 障害 | 保護所 | 0 | 0 | 0 | 0 | 0 | 1 | 0 | 1 | 0 |
| | 委託 | 0 | 0 | 0 | 0 | 0 | 1 | 0 | 1 | 0 |
| | 計 | 0 | 0 | 0 | 0 | 0 | 2 | 0 | 2 | 0 |
| 非 行 | 保護所 | 2 | 3 | 1 | 0 | 1 | 7 | 7 | 19 | 0 |
| | 委託 | 0 | 3 | 1 | 1 | 0 | 4 | 8 | 17 | 4 |
| | 計 | 2 | 6 | 2 | 1 | 1 | 11 | 15 | 36 | 4 |
| 育 成 | 保護所 | 1 | 15 | 1 | 0 | 0 | 10 | 3 | 29 | 1 |
| | 委託 | 1 | 1 | 5 | 1 | 0 | 6 | 5 | 18 | 2 |
| | 計 | 2 | 16 | 6 | 1 | 0 | 16 | 8 | 47 | 3 |
| そ の 他 | 保護所 | 0 | 1 | 0 | 0 | 0 | 0 | 0 | 1 | 0 |
| | 委託 | 0 | 1 | 0 | 0 | 0 | 0 | 0 | 1 | 0 |
| | 計 | 0 | 2 | 0 | 0 | 0 | 0 | 0 | 2 | 0 |
| 計 | 保護所 | 7 | 29 | 5 | 0 | 1 | 46 | 43 | 124 | 35 |
| | 委託 | 16 | 54 | 23 | 8 | 0 | 138 | 71 | 294 | 8 |
| | 計 | 23 | 83 | 28 | 8 | 1 | 184 | 114 | 418 | 43 |

5 児童福祉施設の在籍人員の状況

児童養護施設については平成 24 年度以降、概ね減少傾向で推移しています。また、児童自立支援施設については近年、年度末在籍人員が一桁台となっています。

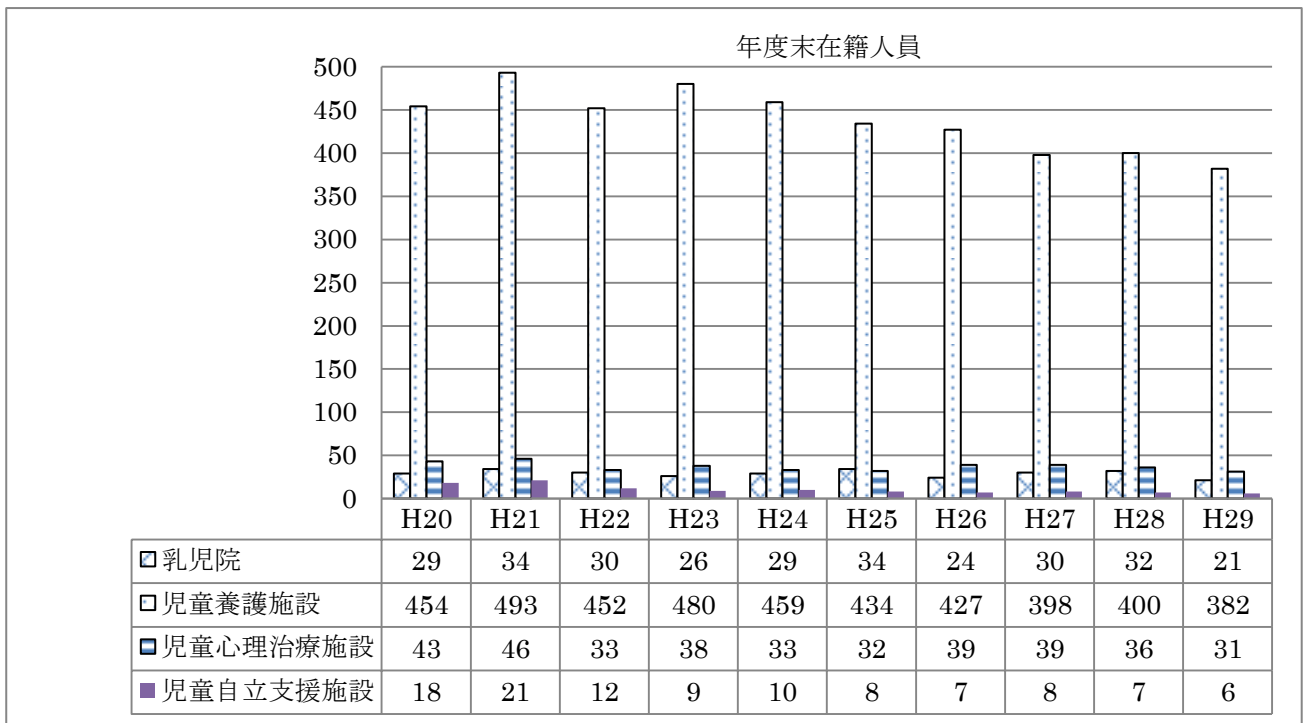

| | |
|----------|--|
| 乳児院 | 乳児（保健上、安定した生活環境の確保その他の理由により特に必要のある場合は幼児を含む。）を入院させて、これを養育し、あわせて退院した者について相談その他の援助を行うことを目的とする施設 |
| 児童養護施設 | 保護者のない児童（乳児を除く。ただし、安定した生活環境の確保その他の理由により特に必要のある場合には、乳児を含む。）、虐待されている児童その他環境上養護を要する児童を入所させて、これを養護し、あわせて退所した者に対する相談その他の自立のための援助を行うことを目的とする施設 |
| 児童心理治療施設 | 家庭環境、学校における交友関係その他の環境上の理由により社会生活への適応が困難となった児童を、短期間入所させ、又は保護者の下から通わせて、社会生活に適応するために必要な心理に関する治療及び生活指導を主として行い、あわせて退所した者について相談その他の援助を行うことを目的とする施設 |
| 児童自立支援施設 | 不良行為をなし、又はなすおそれのある児童及び家庭環境その他の環境上の理由により生活指導等を要する児童を入所させ、又は保護者の下から通わせて、個々の児童の状況に応じて必要な指導を行い、その自立を支援し、あわせて退所した者について相談その他の援助を行うことを目的とする施設 |

◇平成 29 年度の入所・退所の状況

| 区分 | 施設数 | 定員 | 入所（年度中） | 退所（年度中） | 在籍人員 |
|----------|-----|-----|---------|---------|------|
| 乳児院 | 1 | 48 | 13 | 24 | 21 |
| 児童養護施設 | 10 | 514 | 84 | 102 | 382 |
| 児童心理治療施設 | 1 | 50 | 9 | 14 | 31 |
| 児童自立支援施設 | 1 | 90 | 4 | 5 | 6 |

6 里親委託等の状況

里親やファミリーホーム（小規模住居型養育事業）（※）は、虐待や親の病気、離婚など、様々な事情により家庭での養育ができない子どもを里親家庭等で一定期間養育する制度です。

※ファミリーホーム（小規模住居型養育事業）：経験豊かな里親や児童養護施設等の職員経験を有する養育者が、その住居に子どもを迎え入れて養育を行う第2種社会福祉事業

(1) 里親委託率の推移

里親委託率とは、乳児院、児童養護施設、里親及びファミリーホーム措置児童数に占める里親及びファミリーホーム措置児童数の割合をいいます。増加傾向で推移しており、平成29年度は、前年度に比べ、2.7ポイントの増加となりました。

| 年度 | 里親委託児 ① | FH委託児 ② | 乳児院入所 児 ③ | 児童養護施 設入所児④ | 合計⑤ (① ④) | 里親委託率 ① / ⑤ |
|-----|------------|------------|--------------|----------------|--------------|----------------|
| H25 | 72 | 11 | 34 | 434 | 551 | 15.1% |
| H26 | 67 | 11 | 23 | 427 | 528 | 14.8% |
| H27 | 75 | 10 | 30 | 398 | 513 | 16.6% |
| H28 | 64 | 19 | 32 | 400 | 515 | 16.1% |
| H29 | 68 | 25 | 21 | 382 | 496 | 18.8% |

※いずれも措置停止中の児童を除いた数

各年度とも年度末現在

(2) 里親・ファミリーホームに委託されている児童の状況

(単位：人)

| 区分 | 新規又は措置変更により委託された児童数 | | | | 措置を解除又は変更された児童数 | | | | | | | | | | | | 委託児童数 (年度末現在) |
|----|---------------------|--------|-----|----|-----------------|------|----|----|----|----|-----|----|-----------|---------|-----|---|------------------|
| | | | | | 解除 | | | | | | | | 変更 | | | | |
| | 児童福祉施設から受託 | 家庭から受託 | その他 | 計 | 保護の必要がなくなり帰宅 | 養子縁組 | 満年 | 逃亡 | 死亡 | 就職 | その他 | 計 | 児童福祉施設に入所 | 他の里親に委託 | その他 | 計 | |
| 里親 | 9 | 14 | 3 | 26 | 9 | 1 | 1 | 0 | 0 | 2 | 9 | 22 | 0 | 5 | 1 | 6 | 68 |
| FH | 10 | 3 | 3 | 16 | 5 | 0 | 0 | 0 | 0 | 0 | 5 | 10 | 5 | 0 | 0 | 5 | 25 |

◇年度末に委託されている児童の男女比及び年齢構成

(単位：人)

| 区分 | 0歳 | | 1～6歳 | | 7～12歳 | | 13～15歳 | | 16歳以上 | | 計 | |
|----|----|---|------|---|-------|----|--------|---|-------|----|----|----|
| | 男 | 女 | 男 | 女 | 男 | 女 | 男 | 女 | 男 | 女 | 男 | 女 |
| 里親 | 0 | 1 | 5 | 6 | 13 | 11 | 7 | 9 | 6 | 10 | 31 | 37 |
| FH | 0 | 0 | 2 | 0 | 3 | 3 | 6 | 4 | 7 | 0 | 18 | 7 |

◇年度末に委託されている児童の児童相談所別数

(単位：人)

| 区分 | 中央 | 岩国 | 周南 | 宇部 | 下関 | 萩 | 計 |
|----|----|----|----|----|----|---|----|
| 里親 | 14 | 15 | 13 | 13 | 10 | 3 | 68 |
| FH | 7 | 0 | 6 | 3 | 6 | 3 | 25 |

(3) 里親登録

制度の普及啓発等により、里親登録の促進に努めており、登録・認定里親数は年々増加しているところです。

◇推移

(単位：世帯)

| 年度 | 区分 | 里親数 (※) | (再掲) | | | |
|-----|---------|------------|------|------|------|--------|
| | | | 養育里親 | 専門里親 | 親族里親 | 養子縁組里親 |
| H25 | 登録・認定里親 | 136 | 121 | 20 | 9 | 20 |
| | 児童委託里親 | 49 | 37 | 7 | 8 | 2 |
| H26 | 登録・認定里親 | 151 | 131 | 20 | 9 | 33 |
| | 児童委託里親 | 48 | 35 | 8 | 8 | 2 |
| H27 | 登録・認定里親 | 164 | 141 | 22 | 11 | 43 |
| | 児童委託里親 | 53 | 39 | 8 | 10 | 1 |
| H28 | 登録・認定里親 | 172 | 145 | 24 | 11 | 49 |
| | 児童委託里親 | 49 | 37 | 6 | 9 | 0 |
| H29 | 登録・認定里親 | 179 | 148 | 24 | 13 | 61 |
| | 児童委託里親 | 50 | 31 | 6 | 12 | 1 |

※ 複数の里親に登録・認定されている場合、また、複数の里親として児童が委託されている場合も「1」として計上しているため、再掲欄の合計数とは一致しない。

◇登録・認定状況

(単位：世帯)

| 区分 | 児童相談所 | 前年度末現在 | 新規 | 取消し | 年度末現在 |
|-------------------------|-------|--------|----|-----|-------|
| 登録及び認定 里親世帯数 | 中央 | 41 | 10 | 2 | 49 |
| | 岩国 | 39 | 4 | 5 | 38 |
| | 周南 | 27 | 0 | 2 | 25 |
| | 宇部 | 27 | 2 | 2 | 27 |
| | 下関 | 29 | 2 | 0 | 31 |
| | 萩 | 9 | 1 | 1 | 9 |
| | 計 | 172 | 19 | 12 | 179 |
| 児童が委託さ れている里親 世帯数 | 中央 | 12 | 4 | 5 | 11 |
| | 岩国 | 9 | 5 | 2 | 12 |
| | 周南 | 10 | 0 | 1 | 9 |
| | 宇部 | 9 | 2 | 3 | 8 |
| | 下関 | 8 | 2 | 1 | 9 |
| | 萩 | 1 | 1 | 1 | 1 |
| | 計 | 49 | 14 | 13 | 50 |

7 その他

(1) 児童巡回相談

住民の誰もが気軽に相談できるように、巡回相談を実施しています。

| 区分 | 実施回数 | 障害相談 | | | | 育成相談 | | | 計 |
|----|------|---------|------|------|----|-------|--------|----|----|
| | | 言語発達障害等 | 知的障害 | 発達障害 | 小計 | 性格行動等 | 育児・しつけ | 小計 | |
| 岩国 | 4 | 0 | 10 | 0 | 10 | 0 | 2 | 2 | 12 |
| 萩 | 20 | 11 | 0 | 3 | 14 | 5 | 1 | 6 | 20 |
| 計 | 24 | 11 | 10 | 3 | 24 | 5 | 3 | 8 | 32 |

(2) 心身障害児総合療育機能推進事業

医療、保健、福祉、教育等の関係機関が連携し、乳幼児の心身の障害を早期に発見し、必要なサービスを総合的に提供していく事業であり、県と市町の共同事業として児童相談所にその事務局（総合療育システム事務局）を設置して運営しています。

| 児童相談所 | | 中央 | 岩国 | 宇部 | 下関 | 萩 | 計 |
|----------|------|----|----|----|----|----|-----|
| システム推進会議 | 開催回数 | 0 | 1 | 0 | 0 | 0 | 1 |
| 療育相談会 | 実施回数 | 10 | 17 | 7 | 7 | 8 | 49 |
| | 相談件数 | 32 | 53 | 12 | 18 | 18 | 133 |

(3) 精神発達精密健康診査

市町の1歳6か月児健康診査及び3歳児健康診査の結果、精神発達の点で精密健康診査が必要と判断されると児童相談所に通告され、相談、判定を行うこととなります。

ア 1歳6か月児精神発達精密健康診査実施状況

| 区分 | 実施回数 | 相談種類別 | | | | | | | 計 |
|----|------|---------|------|------|----|-------|--------|----|----|
| | | 障害相談 | | | | 育成相談 | | | |
| | | 言語発達障害等 | 知的障害 | 発達障害 | 小計 | 性格行動等 | 育児・しつけ | 小計 | |
| 中央 | 22 | 34 | 3 | 1 | 38 | 7 | 1 | 8 | 46 |
| 岩国 | 6 | 1 | 4 | 0 | 5 | 1 | 0 | 1 | 6 |
| 周南 | 6 | 3 | 2 | 0 | 5 | 4 | 2 | 6 | 11 |
| 宇部 | 1 | 0 | 0 | 0 | 0 | 1 | 0 | 1 | 1 |
| 下関 | 0 | 0 | 0 | 0 | 0 | 0 | 0 | 0 | 0 |
| 萩 | 12 | 5 | 0 | 0 | 5 | 2 | 0 | 2 | 7 |
| 計 | 47 | 43 | 9 | 1 | 53 | 15 | 3 | 18 | 71 |

イ 3歳児精神発達精密健康診査実施状況

| 区分 | 実施回数 | 相談種類別 | | | | | | | 計 |
|----|------|---------|------|------|----|-------|--------|----|-----|
| | | 障害相談 | | | | 育成相談 | | | |
| | | 言語発達障害等 | 知的障害 | 発達障害 | 小計 | 性格行動等 | 育児・しつけ | 小計 | |
| 中央 | 19 | 9 | 2 | 0 | 11 | 23 | 1 | 24 | 35 |
| 岩国 | 13 | 4 | 3 | 1 | 8 | 5 | 0 | 5 | 13 |
| 周南 | 10 | 4 | 5 | 0 | 9 | 6 | 0 | 6 | 15 |
| 宇部 | 2 | 0 | 0 | 0 | 0 | 2 | 0 | 2 | 2 |
| 下関 | 7 | 5 | 6 | 1 | 12 | 1 | 0 | 1 | 13 |
| 萩 | 24 | 12 | 0 | 7 | 19 | 7 | 1 | 8 | 27 |
| 計 | 75 | 34 | 16 | 9 | 59 | 44 | 2 | 46 | 105 |

(4) 児童社会適応支援事業

ア 子育てに悩む親支援事業

子どもの育てにくさや不登校、非行等に悩む親等のためのグループを立ち上げ、参加した親が互いの悩みを語り合い、問題解決への道筋を見出すための事業を実施しています。

| 児童相談所 | 中央 | 岩国 | 周南 | 宇部 | 下関 | 萩 |
|-------|----|----|----|----|----|----|
| 実施回数 | 0 | 0 | 4 | 1 | 12 | 31 |
| 延参加者数 | 0 | 0 | 4 | 1 | 20 | 50 |
| 会員数 | 0 | 0 | 1 | 1 | 4 | 19 |

イ 不登校児童通所指導事業

放課後や、夏休み等の学校の休日に児童相談所に通所させ、集団での生活指導や作業療法、グループワーク、心理療法等を行い、子どもの自主性、社会性の向上を図る事業を実施しています。

| 区分 | 児童数 | 開催回数 | 延通所回数 | 指導内容 |
|----|-----|------|-------|--|
| 周南 | 4 | 11 | 14 | 心理診断、心理療法、カウンセリング、作業療法、グループワーク（軽スポーツ等） |
| 宇部 | 3 | 8 | 16 | 心理療法、カウンセリング、グループワーク（軽作業等） |
| 下関 | 5 | 12 | 32 | 個別相談、心理診断、カウンセリング、グループワーク（工芸、軽スポーツ等） |

(5) すこやかホーム事業

児童養護施設に入所している子どものうち、盆・正月時期又は週末に家庭に帰省することのできない子どもの養育を一般家庭及び里親に委託し、その子どもに家庭生活を体験する機会を提供しています。

| 区分 | 夏期 | | 冬期 | | 週末 | | 合計 | |
|----|-----|------|-----|------|-----|------|-----|------|
| | 児童数 | ホーム数 | 児童数 | ホーム数 | 児童数 | ホーム数 | 児童数 | ホーム数 |
| 中央 | 9 | 8 | 8 | 7 | 34 | 30 | 51 | 45 |
| 岩国 | 5 | 4 | 1 | 1 | 26 | 19 | 32 | 24 |
| 周南 | 4 | 3 | 8 | 6 | 11 | 10 | 23 | 19 |
| 宇部 | 3 | 3 | 4 | 3 | 19 | 13 | 26 | 19 |
| 下関 | 4 | 4 | 4 | 4 | 59 | 6 | 67 | 14 |
| 萩 | 1 | 1 | 0 | 0 | 3 | 3 | 4 | 4 |
| 計 | 26 | 23 | 25 | 21 | 152 | 81 | 203 | 125 |

知的障害者更生相談所の部

1 知的障害者更生相談所の概要

(1) 設置目的

知的障害者福祉法第 12 条で都道府県に設置が義務づけられている知的障害者の福祉に関し、専門的な立場から助言、相談及び指導を行う相談機関です。

(2) 業務の概要

ア 相談・指導

知的障害者に関する問題について、家族その他からの相談に応じるとともに、必要な指導や助言を行っています。

イ 判定・指導

18 歳以上の知的障害者を対象として、医学的判定や心理学的判定を行うとともに、必要な助言や指導、また、療育手帳に係る障害程度の判定などを行っています。

2 相談受付状況

(1) 相談受付件数の推移

相談の中で最も多い療育手帳の判定について、障害程度の確認を行うため、10 年ごとに必ず判定を行うこととしていた取扱いを、平成 13 年 4 月から次回判定年月を定めない永久判定も認めるように改めました。そのため、平成 23 年度から相談受付件数は減少傾向にありましたが、平成 29 年度は、おおむね横ばいとなっています。

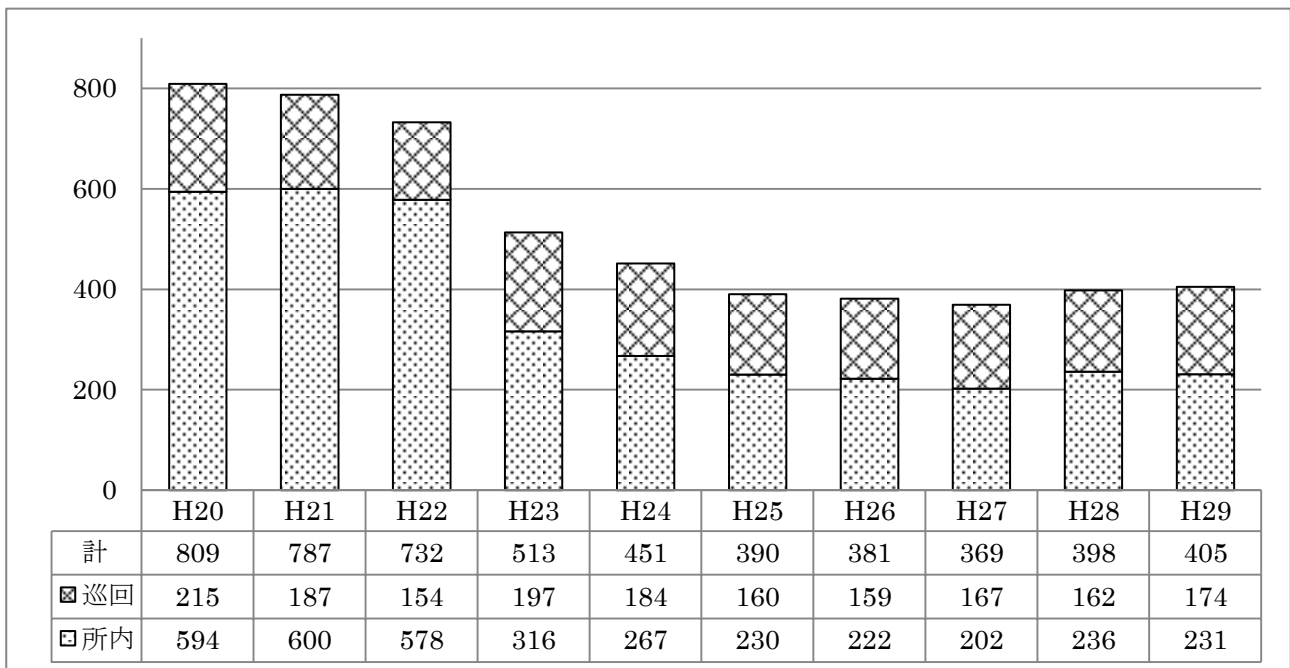

(2) 内容別相談受付の状況

平成 29 年度相談取扱実人員及び相談内容は、所内相談 231 人（うち 47 人は書類審査）、巡回相談 174 人の計 405 人となっています。

相談内容の内訳では、療育手帳相談が 405 件(71.1%)と最も多く、次に年金診断書作成等に関わる生活相談が 124 件(21.8%)と続いています。

判定内容については、書類審査 47 人を除く取扱実人員 358 人のうち、96.9%の者に対して医学的判定を、98.6%の者に対して心理学的判定を実施しています。

療育手帳の交付件数のうち、新規交付分は 102 件です。

(単位：人)

| 区分 | 実施回数 | 取扱実人員 | 相談内容 | | | | | | | | | 判定内容 | | | | |
|----|--------|-------|------|------|----|------|-----|----|------|-----|-----|-------|--------|-------|--------|-----|
| | | | 施設 | 職親委託 | 職業 | 医療保健 | 生活 | 教育 | 療育手帳 | その他 | 計 | 医学的判定 | 心理学的判定 | 職能的判定 | その他の判定 | 計 |
| 所内 | 29 (7) | 184 | 0 | 0 | 14 | 13 | 70 | 0 | 231 | 0 | 328 | 176 | 180 | 0 | 47 | 403 |
| 巡回 | 28 (4) | 174 | 0 | 0 | 1 | 13 | 54 | 0 | 174 | 0 | 242 | 171 | 173 | 0 | 0 | 344 |
| 計 | 57(11) | 358 | 0 | 0 | 15 | 26 | 124 | 0 | 405 | 0 | 570 | 347 | 353 | 0 | 47 | 747 |

※実施回数のうち（ ）内の件数は、臨時に開催した回数の再掲

(3) 療育手帳所持者数の推移

療育手帳所持者数は年々増加傾向で推移しており、平成 29 年度は前年度に比べ、375 件 (3.1%) の増加となっています。

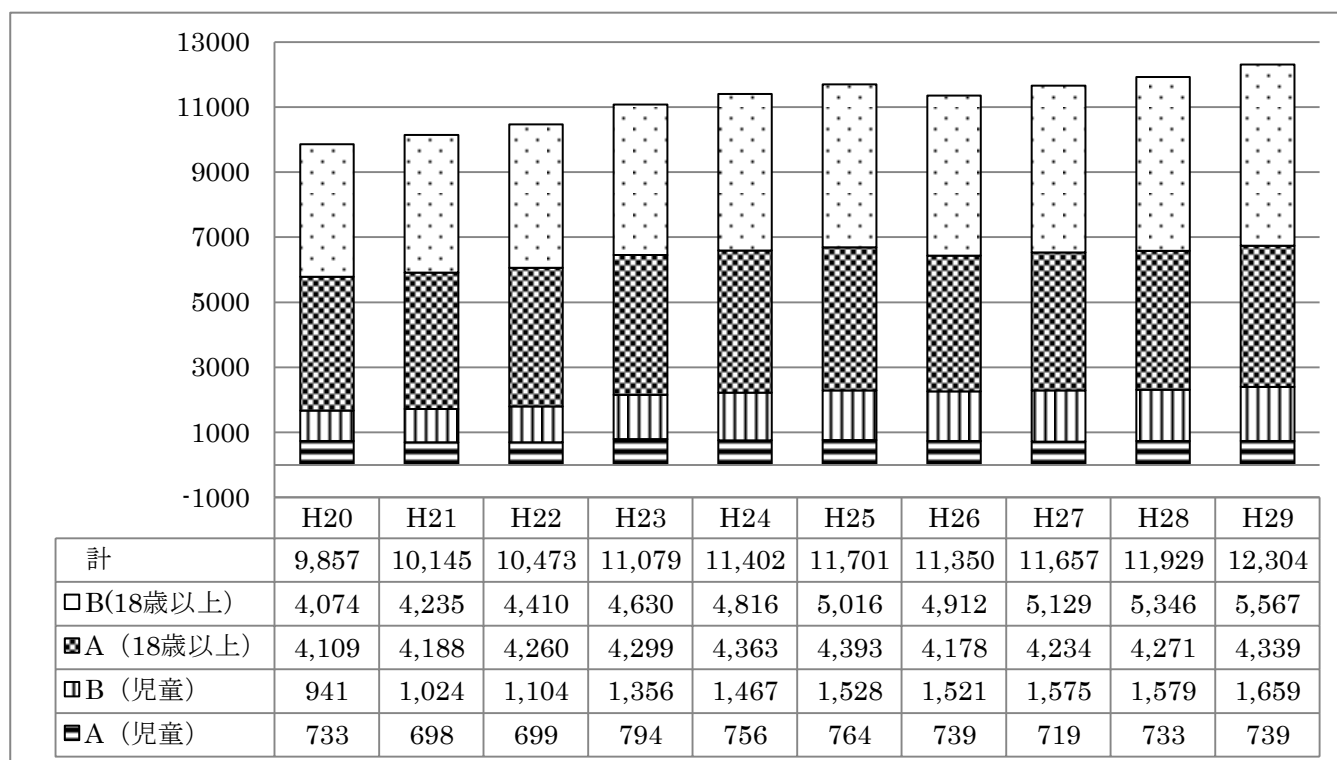

(注) 各年度とも年度末現在

資料

◆児童相談所所在地

中央児童相談所（知的障害者更生相談所併設）
 〒753-0214 山口市大内御堀5丁目6番28号
 TEL 083-922-7511 FAX 083-922-7513

至小郡
 至津和野
 至平川
 至防府

岩国児童相談所
 〒740-0016 岩国市三笠町1丁目1番1号
 （山口県岩国総合庁舎1階）
 TEL 0827-29-1513 FAX 0827-29-1597

至周南
 至広島
 至柳井

周南児童相談所
 〒745-0836 周南市慶万町2-13
 TEL 0834-21-0554 FAX 0834-21-8650

至鹿野
 至新南陽
 至下松

宇部児童相談所
 〒755-0033 宇部市琴芝町1丁目1-50
 （宇部総合庁舎内）
 TEL 0836-39-7514 FAX 0836-39-7519

至下関
 至山口

下関児童相談所
 〒751-0823 下関市貴船町3-2-2
 TEL 083-223-3191 FAX 083-234-3141

至下関IC

萩児童相談所
 〒758-0041 萩市江向河添沖田531-1
 （山口県萩総合庁舎内）
 TEL 0838-22-1150 FAX 0838-22-1165

至指月公園
 至長門
 至山口
 至阿武

◆市町の行政窓口一覧

| 市 町 名 | 課 名 | 電話番号 | 内線 |
|--------|-----------|--------------|---------|
| 下関市 | こども家庭支援課 | 083-231-1432 | |
| 宇部市 | こども・若者応援課 | 0836-31-1732 | |
| 山口市 | 子育て保健課 | 083-934-2960 | |
| 萩市 | 子育て支援課 | 0838-25-3536 | |
| 防府市 | 子育て支援課 | 0835-25-2414 | |
| 下松市 | 子育て支援課 | 0833-45-1873 | |
| 岩国市 | こども支援課 | 0827-29-5076 | |
| 光市 | 子ども家庭課 | 0833-74-5910 | |
| 長門市 | 子育て支援課 | 0837-23-1156 | |
| 柳井市 | 社会福祉課 | 0820-22-2111 | 190、188 |
| 美祢市 | 地域福祉課 | 0837-52-5228 | |
| 周南市 | 次世代支援課 | 0834-22-8452 | |
| 山陽小野田市 | 子育て支援課 | 0836-82-1175 | |
| 周防大島町 | 福祉課 | 0820-77-5505 | |
| 和木町 | 保健福祉課 | 0827-52-7290 | |
| 上関町 | 保健福祉課 | 0820-62-0184 | |
| 田布施町 | 町民福祉課 | 0820-52-5810 | |
| 平生町 | 健康福祉課 | 0820-56-7113 | |
| 阿武町 | 民生課 | 08388-2-3115 | |

◆児童福祉施設一覧

| 施設名 | 郵便番号 | 所在地 | 連絡先 |
|---------------------|----------|--------------------|--------------|
| ○ 乳児院・児童養護施設 | | | |
| 乳児院なかべ学院 | 750-0081 | 下関市彦島角倉町3丁目6-17 | 083-266-6515 |
| 児童養護施設なかべ学院 | 750-0081 | 下関市彦島角倉町3丁目6-17 | 083-266-1934 |
| 下関大平学園 | 751-0828 | 下関市幡生町1丁目1-22 | 083-222-6801 |
| 吉敷愛児園 | 753-0816 | 山口市吉敷佐畑6丁目10-1 | 083-922-2509 |
| 清光園 | 754-1277 | 山口市阿知須1448 | 0836-65-3122 |
| 山口育児院 | 753-0082 | 山口市水の上町5-27 | 083-922-1027 |
| 防府海北園 | 747-0064 | 防府市大字高井686 | 0835-22-2044 |
| 俵山湯の家 | 759-4211 | 長門市俵山4827-1 | 0837-29-0831 |
| 共楽養育園 | 745-0801 | 周南市久米1347 | 0834-25-0017 |
| 小野田陽光園 | 756-0817 | 山陽小野田市大字小野田6111-28 | 0836-83-4595 |
| ライクホーム はるか | 740-0011 | 岩国市立石町3丁目6-25 | 0827-28-6085 |
| ○ 児童自立支援施設 | | | |
| 山口県立育成学校 | 753-0231 | 山口市大内氷上7丁目5-1 | 083-927-0304 |
| ○ 児童心理治療施設 | | | |
| 山口県みほり学園 | 753-0214 | 山口市大内御堀5丁目2番8号 | 083-922-8605 |
| ○ 福祉型障害児入所施設 | | | |
| このみ園 | 759-0213 | 宇部市黒石北5丁目3番56号 | 0836-41-8145 |
| はなのうら | 747-0833 | 防府市大字浜方205-1 | 0835-22-3280 |
| ○ 医療型障害児入所施設 | | | |
| 国立病院機構山口宇部医療センター | 755-0241 | 宇部市東岐波685 | 0836-58-2300 |
| 国立病院機構柳井医療センター | 742-1352 | 柳井市伊保庄95 | 0820-27-0211 |
| 鼓ヶ浦こぼと園 | 745-0801 | 周南市久米752番地4 | 0834-29-1430 |
| ○ 児童家庭支援センター | | | |
| なかべこども家庭支援センター「紙風船」 | 750-0081 | 下関市彦島角倉町3丁目6-17 | 083-266-1935 |
| こども家庭支援センター「清光」 | 754-1277 | 山口市阿知須1448 | 0836-65-1188 |
| 子ども家庭支援センター「海北」 | 747-0064 | 防府市大字高井686 | 0835-26-1152 |
| こども家庭支援センター「ぼけっと」 | 745-0801 | 周南市久米1347 | 0834-25-0605 |
| はるかこどもの相談センター | 740-0022 | 岩国市山手町1丁目1-10-101 | 0827-28-5516 |